

Octobre 2014 N°118

Mardeuil

actualité



www.commune-de-mardeuil.com

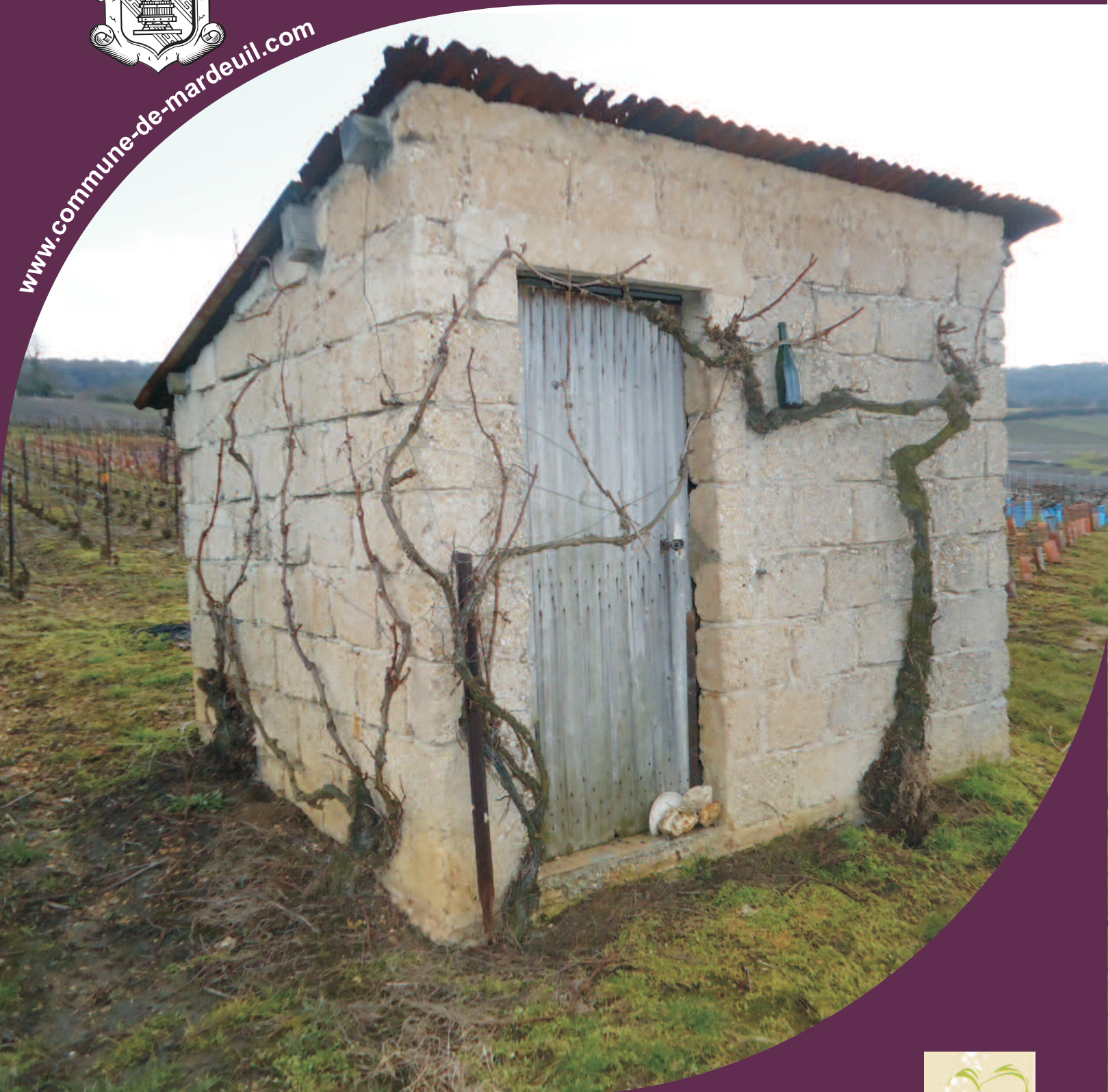

Les Nouveaux Rythmes Scolaires



RENTRÉE 2014 DES

CM1-CM2
Madame Berthaud
Madame Deramond



CE2-CM1
Madame Kremer



CE1-CE2
Madame Lemaire



CP
Madame Coutel
Madame Allinckx



RENTRÉE 2014 DES MATERNELLES

GS-MS
Madame Lambert



PS-MS
Madame Vesselle
Madame Blancher



édito



Que de nouveautés ! Pour quels objectifs ?

La réforme des rythmes scolaires... La cinquième demi-journée supplémentaire, instituée soi-disant dans l'intérêt des enfants, engendre en fait beaucoup de fatigue et ne fait pas l'unanimité. Prérogative régaliennne de l'Etat, l'Education nationale est mise à la charge des communes... Que deviendra cette réforme ?

Et nos communes... Quel sera leur avenir au terme de la réforme territoriale ?

70% des investissements publics sont réalisés par les collectivités territoriales; leur déficit représente 8,5% des 1800 milliards du déficit de l'Etat. De très nombreux secteurs de notre économie sont soutenus par la communauté publique (construction, équipement, BTP, fournitures). Plus de 10 milliards d'euros ne

seront pas versés par l'Etat par souci de réduction des dépenses publiques. Immanquablement, ces réductions de financement auront un impact sur l'activité économique. La réduction drastique des moyens d'action des collectivités ne constitue que la première phase d'un bouleversement de l'organisation de notre pays. Suppression de départements, regroupement des régions, émergence de métropoles... On nous annonce un véritable bing bang territorial. Là aussi, où est notre intérêt ? La concurrence libre et non faussée, fer de lance du traité constitutionnel européen, se met en place insidieusement.

Le maire, Pierre Martinet.

En couverture : cabane le long du chemin des Heurte Loup



ETAT CIVIL

Naissances

Emelyne Vincent	le 05 juillet 2014
Mai-Ly Bey	le 18 juillet 2014
Kaïna Paulet	le 16 juillet 2014
Tilouan Bailleul	le 21 août 2014

Mariages

David Briest et Angéline Jouart	le 31 mai 2014
Francesco Rizza et Lydia Bourlon	le 07 juin 2014
Geoffrey Desboeufs et Iuliia Onuchina	le 09 août 2014
Jérôme Frésier et Isabelle Moulay	le 30 août 2014
Bruno Parisot et Robert Schawann	le 20 septembre 2014

Décès

Francisco Oliva Martinez	le 05 juin 2014
René Prieur	le 30 juin 2014
Pierre Lefèvre	le 19 juillet 2014
Raymond Descamps	le 29 juillet 2014
Claude Gonnet	le 19 août 2014
Michel Assailly	le 14 septembre 2014

5078

C'est le nombre de connexions sur le site communal au cours du mois d'août dernier . Record de connexions depuis janvier 2009



Des monceaux de déchets

Comme chaque année, les vendanges ont occasionné l'arrivée massive de gens du voyage. La ZA « la Cerisière » a été épargnée, contrairement à la ZI complètement envahie. Il s'en suit de nombreuses nuisances : branchements sauvages eau et électricité, nombreux enfants sur la voie publique et étalage de linge sur les clôtures... Les employeurs (qu'il est bien difficile de connaître) ne résident pas dans la commune et devraient les héberger sur leurs propriétés. Les vendanges terminées, on lève le camp et la commune n'a plus qu'à faire le ménage et à évacuer les monceaux de déchets de toutes natures. Communes et Communauté de Communes en sont pour leurs frais !

Mardeuil fait sa culture

sortie à Paris 24 mai 2014

Après une promenade dans le **Parc Montsouris** (15ha), visite de la **Mire** du sud, édifée en 1806 pour déterminer le méridien de Paris; puis découverte de la **Cité Universitaire Internationale**, projet humaniste créé en 1926 pour loger les étudiants du monde entier (130 nations, 40ha, 40 pavillons). Visite des pavillons suisse et brésilien. A 13h, repas à la **Coupole**, café-restaurant lancé en 1927, puis visite des rues fleuries aux noms d'artistes dans le **quartier Montparnasse**. **Retour** sans encombre vers 19h15.

Un grand merci aux concepteurs et organisateurs.



PROGRAMME 2014/2015

Trois conférences gratuites

* **Mercredi 15 octobre 2014 à 18 h à la salle des fêtes :**
Reconstruction de la ville de Reims après la guerre de 14.

Les styles de construction : Art déco, Baroque, Moderne

* **Mercredi 18 mars 2015 à 18h à la salle des fêtes :**

Les préparatifs du débarquement de Normandie

* **Mercredi 20 mai 2015 à 18h à la salle des fêtes :**

Les années 1917 et 1918 : les deux dernières années de la grande guerre

Voyage : le samedi 30 Mai 2015

La ville d'Arras et la carrière Wellington
Le Louvre Lens et la ville de Lens

Leroy Lutz : Hommage



Au square Lutz, devant la stèle

Le jeudi 22 Juin 1944, l'appareil P-38, basé en Angleterre, est abattu par la DCA, à Mardeuil, entre la voie ferrée et la propriété de Madame Garnier Victoire. Soixante ans après la mort du pilote, Leroy Lutz, de nationalité américaine, ses proches étaient reçus à Mardeuil par la municipalité, en présence de messieurs Mathy, Gamet et Lefèvre qui avaient retrouvé cette famille après de longues recherches. Une stèle est érigée dans le square qui porte son nom.

Le 22 Juin 2014, 70 ans plus tard, jour pour jour, une cérémonie commémorative a eu lieu devant la stèle, puis à la salle des fêtes où photos et documents étaient exposés. Cet épisode de la guerre a inspiré l'auteur suisse Florian Rochat dans son roman : « La légende de Little Eagle ».



Les artilleurs allemands autour du « Lucky Lady »

Espaces Verts

Cette année, les employés des « Ateliers de la Vallée »* sous l'œil bienveillant et néanmoins vigilant de leur encadrant, monsieur Delamarlière, ont entretenu les espaces verts du jardin des Carelles et de la zone industrielle, en particulier le grand rond-point d'accès. Ils ont procédé régulièrement à la tonte des terrains de football, de tennis, du skate park et des espaces autour du City Stade. Cet entretien a parfois été rendu difficile en raison des pluies abondantes du mois d'août.

*"Les Ateliers de la Vallée" est un Etablissement de Services et d'Aide par le Travail (ESAT).



Travaux

Voirie

De nombreux travaux sont en cours ou terminés (il s'agit de la fin des travaux prévus au budget 2013 et de ceux de 2014).

51000 € sont budgétés cette année.

- Trottoirs : allées de Cumières, rue Pierre Curie, rue Marie Curie, rue du 19 Mars.
- Profilage de la voirie, rue du Marronnier.
- Reprise de l'affaissement, rue de la Liberté.
- Gravillonnage, rue de la Paix.
- Entrée d'une entreprise dans la ZI.
- Réalisation du chemin béton aux Epriviers et renforcement des bas côtés du Chemin des Sours.



Mission accomplie à l'entrée de la Société LCI en ZI



Réfection du trottoir rue Marie Curie

Parking Pasteur



Une barrière séparant le parking Pasteur de la plate-forme de stockage des aigues a été installée pour éviter le camping sauvage. Coût : 2 400 €

Parking Salle des fêtes



Le mur en carreaux de terre du parking de la salle des fêtes est désormais enduit après séchage.

Tennis couvert



Un bâtiment de 110m², formé de trois « ALGECO », a été implanté contre le tennis couvert. Il servira de salle de réunions, de vestiaire, de bureau et de rangement pour le club de tennis. L'accès se fait par le court et deux baies vitrées permettent de suivre les matchs.

Coût : 50 000 €

Salle des fêtes

Une porte de secours neuve a été posée à l'étage de la salle des fêtes ainsi qu'un volet roulant à la porte-fenêtre de l'ancienne salle de billard afin de pouvoir faire le noir lors des conférences.

Coût : 4 800 €

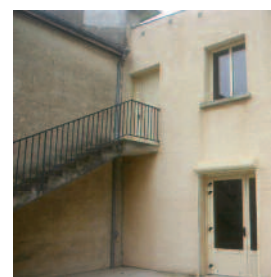

Vandalisme



L'atelier de vitraux de Heiltz-le-Maurupt dans la Marne a démonté la partie centrale du vitrail pour la restaurer dans son atelier.

Elle vient de procéder au remontage et un grillage inox posé à l'extérieur renforce sa protection.

Félicitations pour ce travail d'art !

Nous sommes souvent confrontés à ce genre de situation : dégradation des portails donnant accès aux terrains de sports, endommagement de la serrure électronique des WC attenants aux vestiaires du football, intrusion et vol au tennis couvert avec dégradation d'une partie de la toile séparant le ping-pong du tennis, vol du filet du court extérieur...

Autant d'actes de vandalisme qui coûtent cher :

Vitrail 1 300 €, portails 1 050 €, serrure 400 €,

Filet de tennis 200 €.



Du côté des enfants



Le 14 Juin, à l'occasion de la Kermesse de la Maternelle, les enfants qui entrent au CP, ont reçu une trousse garnie de matériel scolaire offerte par l'Amicale et la Commune.



26 Juin. Remise des calculatrices aux enfants de CM2 qui vont en sixième. (Cadeau de l'Amicale et de la Commune)



24 Juin. Salle de fêtes. « De ma fenêtre » audition des quatre classes primaires sous la direction de Marianne Déon, intervenante musique de l'école de musique d'Epernay et de sa région dans le cadre des IMS (Interventions en Milieu Scolaire). A noter que le coût des IMS est pris en charge par la commune de Mardeuil.

Écho du Conseil Municipal

Le 27 juin 2014

Réforme des Rythmes Scolaires :

Le Conseil a débattu longuement sur la non réponse du Ministère de l'Education Nationale au courrier et à la pétition envoyés en avril. Monsieur Martinet a informé les élus de la demande de rendez-vous sollicitée par Monsieur Vacondio, Inspecteur de l'Education Nationale d'Epernay.

PAVE : les élus ont approuvé le Plan d'Accessibilité de la Voirie et des Espaces publics élaboré par l'ancien Conseil Municipal. Ce plan dresse notamment l'état des lieux de l'accessibilité aux lieux publics et propose des travaux d'amélioration.

Voirie : c'est le bureau Ovia Ingénierie qui a été choisi pour un montant de 5 265 euros. Ce bureau suivra les travaux de voirie qui

seront réalisés au 4^{ème} trimestre 2014.

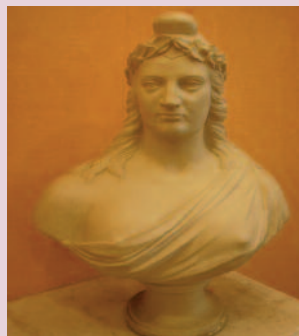

CCEPC : Après avoir transféré 3 pouvoirs de police au Président de la CCEPC, le Conseil n'a pas souhaité transférer celui relatif à la sécurité des immeubles collectifs, ceux servant d'hébergement ou ceux en ruine.

Urbanisme : Monsieur Martinet a annoncé le résultat du tirage au sort

attribuant les 3 terrains de la rue des Semons : Madame Giffey, Madame Legivron et Monsieur et Madame Levaire.

Le 28 juillet 2014

Voirie 2014 : attribution du marché. C'est l'entreprise SRTP qui s'est vue attribuer le marché suite à la réunion de la Commission d'ouverture des plis et au rapport d'analyse du bureau Ovia Ingénierie. Le montant du marché est de 39 431 euros, les travaux concernent quelques rues communales, pour des aménagements de trottoirs principalement.

Ecole de Musique d'Epernay et sa Région : les élus ont validé la modification des statuts suite à l'adhésion de 3 nouvelles communes et à la prise en compte de la Réforme des Rythmes Scolaires.

Clos des Carelles

Rétro sur les activités du printemps

Le tournoi « Anim'Actions » : ce tournoi qui oppose 17 hébergements pour personnes âgées consiste à faire participer les résidents à des jeux intellectuels et physiques de façon très amicale et conviviale. Nous sommes classés demi-finalistes. Invités avec les autres participants à la remise des prix à la salle des fêtes d'Aÿ, nous avons beaucoup apprécié de nous retrouver autour d'un bon repas. Les festivités étaient animées par Willy le magicien, Michel Marly et « les Guillerettes ». Avec l'accord de l'équipe nous sommes inscrits pour le tournoi 2014-2015.



Le printemps a aussi été marqué par l'opération « Portes ouvertes » le 27 Juin.. L'ambiance était au rendez-vous. Sur un air d'orgue de barbarie, vous avez été très nombreux à profiter des produits créés par nos petites mains. L'après-midi s'est achevé avec notre spectacle cabaret. Que de rires et de bons moments à partager !

A venir aux Carelles : atelier chant avec Michel Marly un mardi toutes les trois semaines.
Jeu « Questions pour des champions » tous les vendredis à partir du 24 Octobre à 15 heures.
Pour plus de renseignements, veuillez contacter l'animatrice : **Julie** 03 26 55 68 27

Quelques chiffres

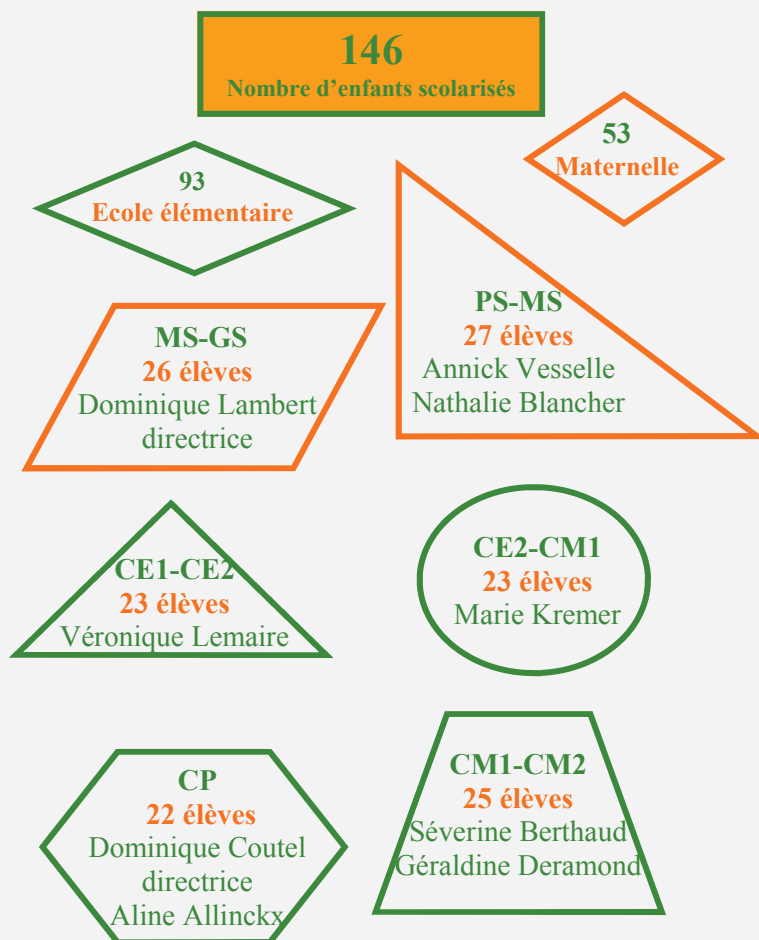

RYTHMES

Suite à la rencontre avec Monsieur Vacondio, inspecteur de l'Education Nationale, à deux jours des vacances scolaires, notre collectivité s'est vue contrainte de mettre en place une organisation pour la rentrée scolaire basée sur 5 demi-journées d'école, du lundi au vendredi, incluant l'école le mercredi matin.

Dans un courrier aux parents d'élèves, Monsieur Martinet, rappelait que cette Réforme était imposée avec son lot de contraintes et qu'elle laissait les collectivités libres d'organiser ou non des activités périscolaires.

Eu égard au nombre d'élèves concernés et à la volonté de proposer **des activités valorisantes**, la Commission des affaires scolaires s'était réunie plusieurs fois (et en concertation avec les associations locales) afin de mettre en place une organisation « rationnelle » des nouvelles activités périscolaires (NAP). Malheureusement, cette mission a rencontré de nombreux obstacles : horaires, locaux, déplacement des enfants, qualification des animateurs, coût... et n'a pu aboutir.

micro-trottoir

Trois questions posées par « Mardeuil Actualité » le jour de la rentrée scolaire à des parents d'élèves en classes primaire et maternelle :

1-Êtes-vous favorable à la réforme des rythmes scolaires ?

2-Pensez-vous que les mairies doivent assurer l'organisation des nouvelles activités périscolaires (NAP) imposées par l'État ?

3-Qu'attendez-vous de ces nouveaux rythmes scolaires ?



Madame Da Costa Susanna et sa fille Mathilde (maternelle)



M. et Mme Martin et leurs enfants Ewan et Nolan (maternelle et primaire)

1- Non !

2- C'est au ministère de l'éducation nationale d'assurer l'organisation des NAP, pas à la municipalité, ni à son personnel.

3- Nous souhaitons un retour à avant et une coupure le mercredi

1- Non !

2- Non ! En plus de cela c'est source de trop d'inégalités !

3- Nous souhaitons un retour à un rythme « normal », donc la suppression des rythmes

SCOLAIRES

Les enfants de Mardeuil auront donc classe le lundi, mardi, jeudi et vendredi de 8 h 30 à 11 h 30 et de 13 h 30 à 15 h 45 et le mercredi de 8 h 30 à 11 h 30.

Pour ne pas pénaliser les parents qui travaillent et qui ne peuvent pas récupérer leurs enfants à la sortie de l'école à 15h45, la Commission des Affaires Scolaires, lors de sa réunion du 9 juillet 2014, a pris les décisions organisationnelles suivantes :

Horaire des nouvelles activités périscolaires (NAP) :

15 h 45 à 16 h 30 le lundi, mardi, jeudi et vendredi: soit 3/4 d'heure avec un temps de récréation puis un temps de garderie dans les salles de classes.*

Les enfants sont encadrés par le personnel communal.

Garderie du matin : l'accueil des enfants se fait désormais de 7h45 à 8h10 (au lieu de 8h)

Garderie du soir de 16 h 30 à 18 h 15 : les enfants peuvent être repris à partir de 17 h 15.

Le mercredi, un service de restauration est assuré et une garderie est mise en place l'après-midi.

Après une période d'observation quant à la fréquentation des enfants au NAP, à la cantine et à la garderie, la Commission des affaires scolaires fera les ajustements nécessaires et devrait être en mesure de proposer des activités intéressantes .

**Cette « occupation » de la salle de classe ne paraît pas une bonne solution. Elle peut être ressentie comme une intrusion aussi bien par l'enseignant que par les élèves. La salle de classe n'est pas un « open space ». C'est un domaine intime. L'enseignant y a institué des règles entre lui et ses élèves en fonction de ses pratiques pédagogiques. Il y travaille aussi après les cours (correction des cahiers, préparation des activités du lendemain).*



Mme Frappart et la mamie de ses enfants : Benjamin et Denis (maternelle et



Jérémy Faverolles, Stéphanie Martin et leur fille Zoé (en primaire)



Frédérique Oudin et sa fille Jade (en primaire)

1- Non !

2- Non !

3- Qu'ils soient favorables à l'enfant, car à priori ces rythmes ne sont pas bons pour eux : 5 jours de

Suite, c'est trop. Il faut une coupure.

1- Non !

2- Non ! Il appartient à l'éducation nationale de se charger de tout cela en prenant des personnes adaptées à l'encadrement des enfants.

3- Nous souhaitons un retour à avant et une coupure le mercredi.

1- Non !

2- Non !

3- Rien ! L'intérêt de l'enfant n'est pas mis en avant.

FÉLICITATIONS AUX ÉLÈVES DE CM2 - année scolaire 2013-2014 -

Les CM2 de Madame Job ont obtenu la mention HISTOIRE des petits artistes de la mémoire et reçu un diplôme décerné par l'office national des anciens combattants et victimes de guerre pour la rédaction d'un livret inspiré de la vie d'un Poilu, Charles Igier, devenu maire de Mardeuil.

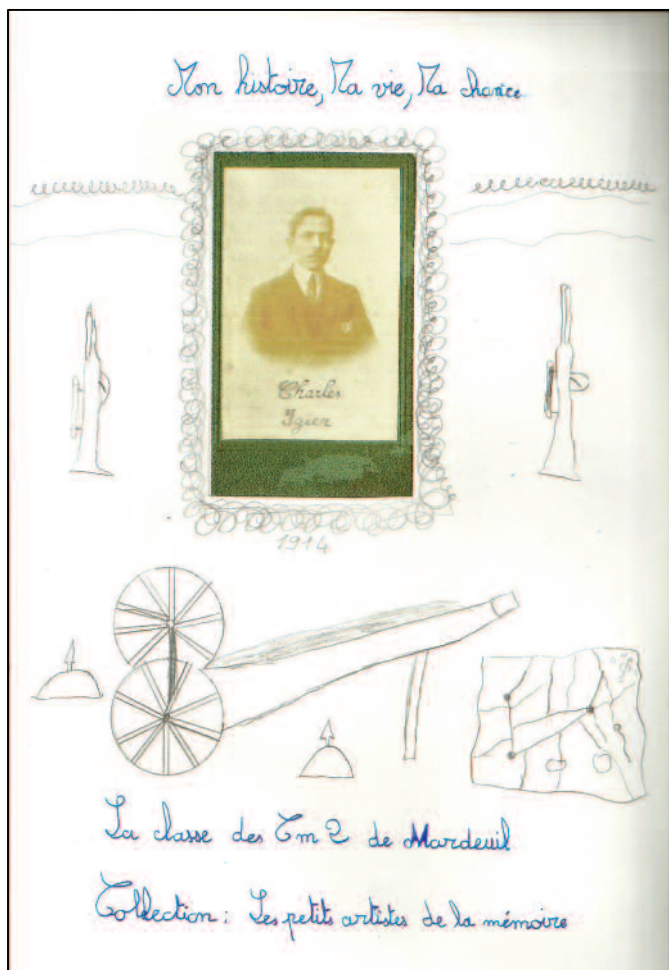

« **MON HISTOIRE, MA VIE, MA CHANCE** »
Un carnet de guerre rédigé par les élèves de CM2 racontant la vie de Charles Igier.

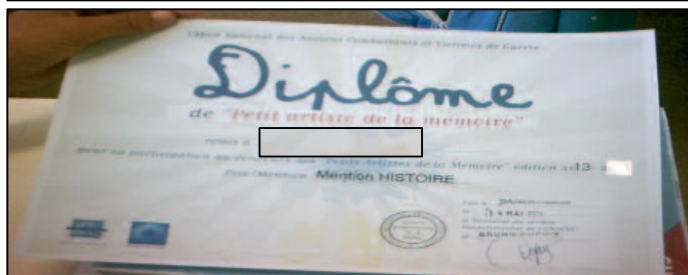

Bonjour à tous et à toutes,

Nous allons vous parler du livret que nous avons rédigé '*Mon histoire, ma vie, ma chance*'. Il parle d'un soldat de la Grande Guerre, Charles Igier. Ce soldat a vécu l'enfer des tranchées boueuses et pleines de rats. Il a beaucoup voyagé, en Europe, en Afrique et a fait preuve de beaucoup de courage. Il nous a appris que l'on doit à tout prix éviter la guerre, qu'il vaut mieux parler plutôt que se battre. A cause de ces combats, des milliers de soldats sont morts. La guerre ravage tout. **Romane**

Mesdames, mesdemoiselles, messieurs,

Nous avons travaillé cette année sur un projet: la première guerre mondiale. Nous avons d'abord fait un voyage à Suippes et Vienne le Château pour en savoir plus. Puis, nous avons choisi un soldat de notre village avec l'aide de monsieur le Maire. Les descendants de notre soldat nous ont donné des renseignements: son livre, des photos, son arbre généalogique et plein d'autres choses. La maîtresse nous a ensuite inscrits à un concours nommé '*Les petits artistes de la mémoire*'. C'était très intéressant car nous avons lu beaucoup de livres sur la guerre mais aussi sur la paix et surtout nous avons raconté la vie de notre soldat (les tranchées, sa vie de prisonnier en Allemagne, son évasion, sa vie en Afrique en tant que zouave). Finalement, nous avons reçu la mention Histoire. Nous devons remercier la famille de notre soldat, monsieur le maire, la maîtresse et beaucoup d'autres personnes qui nous ont aidées. **Lilou**

Au mois de décembre 2013, on nous a présenté l'idée de réaliser un texte qui raconte la vie d'un poilu pour un concours '*Les petits artistes de la mémoire*'. Monsieur le maire nous a proposé de travailler sur un habitant de Mardeuil, monsieur Charles Igier. Nous avons accepté. Chacun a fait une part de travail et au final nous avons obtenu la mention Histoire. **Timothé**

Nous avons travaillé sur la première guerre mondiale. Après cela, la maîtresse nous a parlé d'un projet où il fallait raconter la vie d'un poilu. Nous lui avons dit 'oui'. Après nous avons cherché, cherché et la maîtresse nous a parlé d'un homme, Charles Igier. Au début, cela ne nous a pas inspiré, mais après on s'est dit 'pourquoi pas?'. Nous avons recherché des informations et toute la classe a réalisé un petit carnet de guerre. Nous nous sommes mis par groupes de deux et chaque groupe a fait une page. Nous l'avons amené à Chalons. Puis la maîtresse nous a appris que l'on a obtenu la mention Histoire. **Timoté**



COLLECTE DES MEUBLES



BENNE MOBILIER

Ce sont tous les meubles ou parties de meubles des particuliers qui peuvent être déposés dans la benne mobilier QUELS QUE SOIENT LE TYPE, LE MATÉRIAU, L'ÉTAT.



CHAISES



SIÈGES ET REMBOURRÉS



CUISINE



LITERIE



MEUBLES



JARDIN



AUTRES BENNES

Les éléments de décoration et de récréation ne sont pas considérés comme du Mobilier. Les déchets suivants sont à orienter vers les autres bennes :

- Tapis, poussettes, sièges auto...
- Sanitaires, parquet, portes, fenêtres...



Depuis début 2014, la déchèterie de Pierry accueille désormais une nouvelle benne, destinée à la collecte des déchets d'éléments d'ameublements (DEA). Après le verre, les emballages, les appareils électriques ou le textile, c'est donc au tour des meubles de rentrer dans une filière spécifique de recyclage pour valoriser à terme les 1,7 million de tonnes de tables, lits, matelas et autres meubles de cuisine, dont les ménages se séparent chaque année.

Tous les meubles peuvent être collectés dans cette benne mobilier, quel que soit le matériau (bois, plastique, métal, etc.), le type (table, chaise, literie, canapé, mobilier de jardin, étagère, etc.), l'état (abîmés, cassés, démantelés, etc.).

Ces meubles seront soit recyclés, soit valorisés en source de chaleur ou d'électricité. Avant de les déposer, il faudra se présenter et se renseigner auprès de l'agent d'accueil présent sur le site.

Afin de mettre en place ce nouveau service, la CCEPC a contractualisé, via le SYVALOM (Syndicat Départemental des Déchets Ménagers de la Marne), avec Eco-mobilier, l'éco-organisme dédié à la collecte, au recyclage et la réutilisation du mobilier domestique. Celui-ci a pour objectif de valoriser 80 % des meubles usagés collectés à l'horizon 2017.



ATTENTION, ce sont des erreurs de tri

Ces déchets ne vont pas dans le sac jaune

→ Pot de crème, pot de yaourt, pot de fleur...



→ Barquette en plastique, barquette en polystyrène...



→ Sac poubelle, sac plastique, film plastique, sachet plastique, suremballage...



→ Objets plastique, autres...



DÉCHÈTERIES - RAPPELS

Véhicules de plus de 1,90 m

(Pierry seulement, seuls les véhicules de tourisme étant autorisés à Magenta)

Les habitants des 21 communes de la CCEPC, venant à titre personnel en tant que particuliers, avec un véhicule de hauteur supérieure à 1,90 m doivent, préalablement à leur visite, se présenter, munis de la carte grise du véhicule et d'une pièce d'identité, à l'hôtel de Communauté*, afin qu'on leur délivre une autorisation exceptionnelle d'accès.

*Place du 13^e RG à Epernay
du lundi au vendredi
de 9h à 12h et de 14h à 17h

Club Culturel

L'année 2013-2014 s'est déroulée dans une très bonne ambiance..

Le club compte 335 adhérents. Merci à vous tous pour votre fidélité

L'assemblée générale début juin a remporté un très grand succès avec 230 participants

Le 6 juin, la pièce, « Le clan des veuves », jouée par des amateurs inscrits à l'atelierThéâtre du club, a rencontré un vif succès et réuni plus de 160 personnes à la salle des fêtes.

Les inscriptions pour la saison- 2014-2015 ont eu lieu les 29 et 30 septembre, mais les retardataires sont acceptés.

Adhésion annuelle pour les habitants de Mardeuil : 20 €

Personnes extérieures à la commune : 25 €

Pour tous les enfants jusqu'à 16 ans : 10 €

Un bel éventail d'activités vous est proposé cette année encore.

Informatique - Photos création informatique - Arts créatifs— Peinture - Broderie - De fil en aiguille - Couture - Gourmets Cuisine et Pâtisserie adultes - Pâtisserie enfants -Vannerie - Les P'tites têtes-Anglais tous niveaux - Conversation et Commercial-Anglais enfants - Espagnol (plusieurs niveaux)-Qi-Gong adultes et enfants - Danse de salon-Théâtre - Scrapbooking (création d'objets divers)

**Un nouvel atelier
" PATISSERIE DE NOËL "
aura lieu une fois par mois en
octobre, novembre et décembre.
Il est créé et animé par Karla.**

**Dimanche 7 décembre
EXPOSITION-VENTE et TELETHON 2014
Salle des fêtes
10h /18 h sans interruption**

Pour de plus amples renseignements sur les dates, horaires, coût....

Anne- Marie DURU : 06 84 79 31 29 - ccmannemarie@free.fr

Union Cyclotouriste

Week-end de l'Ascension à Sancerre

C'est sous un beau soleil printanier que 15 Cyclos ont parcouru pendant trois jours le vignoble Sancerrois.

Premier jour : petite sortie pour une mise en jambes.

Le lendemain : sortie beaucoup plus exigeante, car le profil du parcours demandait d'énormes efforts.

Pour finir : une ballade dans le vignoble de Cosnes-sur-Loire.

Toutes ces promenades se sont déroulées dans une bonne ambiance et un bon esprit de camaraderie.

Les après-midi étaient consacrés aux visites en compagnie des épouses : caves avec dégustation, chèvrerie, marché artisanal de Chavignol et sur le chemin du retour , arrêt à Guédelon où a lieu la construction d'un château fort.

Rendez-vous est pris pour l'année prochaine vers une nouvelle destination.

Encore merci aux organisateurs.



Tennis Club

La nouvelle saison tennistique a repris avec le tournoi annuel du club, qui s'est déroulé du 8 septembre au 5 octobre 2014 sous un soleil généreux. Merci à toutes et à tous pour la tenue des permanences durant ces 4 semaines, permanences facilitées par notre nouvelle "annexe" (cf p7) qui permet convivialité et échanges de bons mots ! Avec 90 inscrits, dont 28 femmes, le « cru » 2014 est satisfaisant.

Le Tennis Club de Mardeuil compte une cinquantaine de joueuses et joueurs classés. Ceci prouve le dynamisme de notre structure et de ses adhérents !

Après les nouvelles inscriptions, concentrées sur trois samedis, les groupes sont faits, plus nombreux que l'an passé.

Reprise des cours la semaine du 14 octobre.

Programme de cette nouvelle saison :

Galette des rois, remise des raquettes du comité Marne, tournoi interne homologué, critères d'hiver et de printemps, AG en juin, stages avec notre BE et tournois du Circuit Energie Champagne : pour plus de détails, voir les panneaux situés dans le couloir d'entrée du court couvert.

A noter que Vincent Beausoleil a participé au stage départemental d'IBC (Initiateur Bénévole de Club) fin août 2014, afin de peaufiner son sens de l'entraînement.

Pour assurer les cours du club junior et des adultes, on compte désormais au sein du TC Mardeuil 3 IBC : Vincent Beausoleil, Didier Michel et Robert Sanchez et un AMT (Assistant Moniteur de Tennis) avec Denis de Chillou qui, bien que diplômé, assure les cours bénévolement.

Merci à eux ! Ils permettent au plus grand nombre la pratique du tennis, en "respectant" le slogan de la FFT : "le tennis, un sport pour tous !"

Une belle saison à venir, et pour la première fois au club, une équipe femmes et hommes en championnat régional. Bon jeu et prenez du plaisir, car sans plaisir, le sport ne vaut.

Le Président et son comité



Bombos Emigrantes

De quoi vous mettre dans le rythme !

Le 29 juin, à Mardeuil a eu lieu le premier festival à thème portugais : très spectaculaire défilé de tambours dans les rues du village ! Etaient réunis le groupe folklorique de Reims (GPR), le groupe portugais d'Epernay, les tambours Saint André de Paris ainsi que les Bombos Emigrantes (Tambours portugais) de Mardeuil. Cette association a été créée en janvier 2014. Elle a participé à la fête de la musique à Epernay et Mardeuil, aux festivités d'Henri IV à Aÿ, à des fêtes patronales aux environs et aussi à des animations de mariages. Merci à la municipalité et au tennis club de Mardeuil qui ont permis la réussite du festival.

Répétitions tous les lundis
Salle des fêtes de Mardeuil



En raison du mauvais temps, tout le monde s'est retrouvé dans le tennis couvert.

Club Sportif Nouvelle saison

C'est la reprise pour le Club Sportif de Mardeuil. Après une trêve estivale bien méritée, les séances de gymnastique, pour la section compétition, ont commencé dès le lundi 25 août par des ateliers de remise en forme, en intérieur et extérieur, selon la météo.

Planning affiché à la salle de gym André Tanneux.

BABY GYM—DÈS 2 ANS

Elle développe le sens de l'équilibre, la coordination des mouvements et la confiance en soi. Elle contribue au développement général de l'enfant sur le plan moteur, affectif et cognitif. Des activités gymniques et des circuits sont proposés sur un mode ludique en étant très respectueux des rythmes de l'enfant. L'accompagnement de l'enfant par un parent est sollicité.

Baby-Gym (2-3 ans) : samedi de 10h15 à 11h

Prépa-Eveil (3-4 ans) : samedi 9h30 à 10h15

EVEIL GYMNIQUE - POUR LES 4-6 ANS

L'enfant y découvrira les mouvements, le maintien mais aussi la coordination. Il commencera à s'initier aux agrès et se mesurera au risque tout en étant sécurisé et en assouvissant son désir de découverte.

Le mercredi de 17h à 18h

ÉCOLE DE GYM—À PARTIR DE 6 ANS

L'enfant découvrira tout l'éventail des pratiques gymniques sur les agrès ainsi que la souplesse et la musculation. Cette étape reste ludique et permet l'épanouissement et le développement des qualités physiques.

Le mercredi de 15h30 à 17h

Du nouveau cette année pour les sections Gym Tonic et Renforcement musculaire qui seront assurées par Fanny Cellier.

GYM TONIC

Cette activité permet le travail cardio-vasculaire avec ou sans matériel à un rythme soutenu.

Le mardi de 20h à 21h

RENFORCEMENT MUSCULAIRE

Cette section permet à toutes et à tous de pratiquer une gymnastique variée pour retrouver ... ou garder la forme.

Le jeudi de 20h à 21h

GYM ENTRETIEN

Une activité avec pour objectif d'entretenir une condition physique, essentiellement sous l'aspect de mise en forme. Avec Yvette.

Le jeudi de 18h à 19h

GYM RETRAITÉS

Cette pratique de la gym douce permet de conserver un volume musculaire et de prévenir les chutes des seniors. Après l'entraînement, on constate un gain de la force musculaire, et de la coordination motrice. Séances dans une ambiance détendue sous la direction de Maggy.

Le lundi de 15h à 16h

DANSES FOLKLORIQUES & COUNTRY

Envie de bouger, de danser dans une ambiance folklorique, n'hésitez pas à rejoindre les danseuses de Martine.

Le lundi de 17h30 à 19h30



Séance de musculation pour le groupe « compétition »

**Vous pouvez trouver les principaux renseignements
au 06 87 77 02 64 ou sur le site du club
csmardeuilgym.e-monsite.com**

Football Club Anciens

Pour la 24ème fois (déjà !), le football club de Mardeuil anciens va faire briller les couleurs de Mardeuil dans plusieurs villes et villages de la Marne. Son objectif : faire oublier la saison sportive passée. En effet, sur 20 matchs joués, 11 ont été perdus ! Mais il y a un côté positif : les nombreux spectateurs n'ont jamais été déçus, car du spectacle, ils en ont eu avec des buts « à la pelle » : 100 en tout... bien pourrait-on penser, mais hélas, sur les 100, le FCM en a encaissé 70 !.

Mais l'essentiel c'est surtout la bonne humeur qui se dégage tous les dimanches avant, pendant et après les matchs ; des grands moments de convivialité comme on les aime, des grands moments que l'on partage avec les équipes adverses. Rappelons que toutes ces rencontres ont un caractère amical, pas de championnat mais cela n'empêche pas, lors des matchs de « se tirer la bourre » dans le bon sens du terme.

Saison 2014/2015

Nos 35 dirigeants et joueurs vont être sur le pont pour faire front aux **25 matchs** prévus. Du « boulot » en perspective, mais tout le monde est prêt à relever le défi et faire mieux que l'année dernière.

Rappelons que le mercato a été calme, le club n'a pas cassé sa tirelire dans le recrutement et le fair-play financier a été respecté comme le prône le président (seuls quelques passionnés viendront nous rejoindre). Enfin tout le monde attend la prochaine assemblée générale avec une réélection du bureau qui devrait se faire dans le calme (pas de frondeur en vue). Par contre une grosse crainte quant à la trésorerie, le président, la secrétaire ainsi que le trésorier ayant changé de véhicule dans l'année...

Et finalement vivement novembre, avec la prochaine sortie « Thalasso » à Amneville ; indispensable afin d'évacuer les graisses estivales accumulées autour des barbecues.



L'accompagnement des personnes atteintes d'une maladie d'Alzheimer ou apparentée est une tâche difficile à tous les stades de la maladie.

Les raisons en sont multiples : le caractère imprévisible des événements qui surviennent au cours de l'évolution, l'aggravation de la dépendance malheureusement inéluctable, la méconnaissance, l'insuffisance ou la complexité des dispositifs d'aide ou des structures, l'attitude parfois inadaptée de l'entourage familial ou soignant.

A chaque étape correspond des besoins particuliers du malade ou de l'aidant, besoins qui ne cessent d'évoluer au fil du temps, nécessitant leur évaluation régulière avec un réajustement des réponses à apporter.

SCHÉMATIQUEMENT, 3 PHASES PEUVENT ÊTRE DÉCRITES

Le début des troubles

A ce stade, l'entourage s'inquiète des troubles et de leurs conséquences. **Une supervision bienveillante** devient nécessaire car plusieurs dangers peuvent survenir comme des erreurs dans la prise des médicaments, la conduite automobile, l'utilisation du gaz, la dénutrition liée à une mauvaise alimentation ou encore la spoliation par des personnes mal intentionnées.

Il convient d'instituer **un plan d'aide personnalisé** : aide ménagère, soins infirmiers, soutien psychologique, stimulation...

L'entrée dans la dépendance

Les déficits et les troubles du comportement comme l'opposition, l'agressivité, le refus des soins peuvent rendre la situation difficile à vivre et entraîner un épuisement de l'entourage.

La pathologie fait peur et tend à isoler le malade, parfois avec son aidant principal quand il s'agit du conjoint. **La question du maintien à domicile** peut déjà se poser et les demandes d'entrée en maison de retraite nécessitent d'être anticipées.

Les aides professionnelles doivent être renforcées mais aussi acceptées. Les aidants ont besoin d'être informés, soutenus et reconnus. Des solutions de répit doivent leur être proposées (accueil de jour, hébergement temporaire). L'allocation personnalisée à l'autonomie (APA) peut être sollicitée.

L'entrée en institution

La dépendance devient très lourde et concerne toutes les activités de la vie quotidienne. La charge de l'aidant évolue en parallèle et l'épuise. Le maintien à domicile atteignant le point de rupture, la question de l'entrée en institution se pose avec acuité. L'aspect financier est incontournable et le choix de l'établissement n'est pas toujours aisé en raison des listes d'attente. Le consentement au moins partiel est requis mais difficile à obtenir. Les familles sont souvent en grande souffrance, culpabilisées par les décisions à prendre. A tous les stades de la maladie, le soutien de son médecin traitant et le recours au CLIC*, ou MAIA* pour les cas les plus complexes, sont bien utiles pour faire face aux difficultés rencontrées, coordonner les actions et mettre en place les aides nécessaires.

*CLIC = Centre Local d'Information et de Coordination

*MAIA = Méthode pour l'Autonomie et l'Intégration des Malades Alzheimer

L'association basée à Ay et renommée récemment « EntourAge. Bien vieillir en Champagne » pour porter ces 2 dispositifs, intervient dans tout le secteur sur simple demande.

ERIC BECK

Jeux détente

MOTS CODÉS

Chaque lettre est toujours remplacée par le même chiffre. Les flèches indiquent le sens de lecture des mots. Le thème : l'école

1	2	3	4	5	6	7	8	9	10	11	12	13	14	15	16	17	18	19	20	21	22	23	24	25
R	E	N		O																				

↖	11	8	1	4	8	12	13	2	→	4	8	12	13	2	4	4	2	↓							
11	↖	4	1	5	9	10	10	2	→	12	7	16	9	4	2	1	↓	18							
13	18	↖	11	1	8	14	5	3	→	10	5	9	1	7	10	↓	1	1							
8	2	10	↖	5	1	6	7	3	8	4	2	9	1	10	↓	6	2	8							
10	9	4	10	↖	17	2	1	7	24	2	4	1	2	↓	17	7	25	3							
10	4	14	8	8	↖	1	2	3	4	1	2	2	↓	8	19	11	7	11							
2	1	13	9	11	8									7	17	5	4	10	8						
9	2	5	25	22	3									8	17	4	2	2	7						
1	10	10	2	9	3									24	13	5	2	1	10						
↓	↓	↓	15	2	5									12	7	11	↓	↓	↓						
6	11	13	8	1	3									13	22	5	24	15	17						
2	5	7	1	7	2									2	9	17	8	5	1						
25	24	25	6	1	→	13	2	11	4	9	1	2			2	7	4	24	5						
5	17	1	2	→	3	9	24	2	1	7	22	9	2			2	19	24	15						
7	8	2	→	17	1	5	18	2	10	10	2	9	1	10			10	2	1						
1	10	→	18	8	9	4	2	10	→	17	1	2	8	9	20			1	2						
10	→	10	9	1	18	8	11	2	→	13	5	10	8	3	15	2			10						
→	17	19	14	10	7	22	9	2	→	23	7	13	5	21	8	4	4								



MOTS CROISÉS

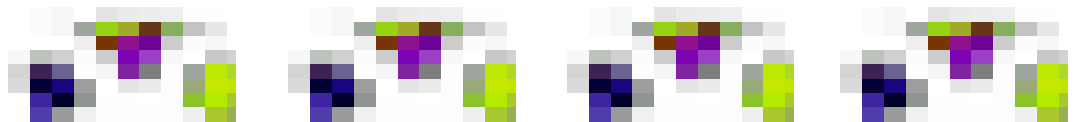

	1	2	3	4	5	6	7	8	9
1									
2									
3									
4									
5									
6									
7									
8									
9									

Horizontalement

1- Les tifs sont leurs tafs. 2-Voyou- Sur la Bresle. 3-Légumineuse- Cafard ou mouton. 4-Mœurs-Apostille-A l'envers : un anglais. 5- Dans la langue- De plus. 6- Passe-temps. 7- Armure. 8- c-a-d en latin- Le «Machin». 9- Forme une ligne de front-Négation.

Verticalement

1-C'est le début de la faim-Coupé par le merlan. 2-Misanthrope-Unir. 3- Conifères-Possessif. 4-Mot de mépris-Liquide de refroidissement. 5-Agis- Groupe A, B ou O, + ou - 6-Points. Sycone. 7-Protection. Ile. 8- La meilleure. Manganèse. 9-Téterai.

Réponses

V	M	K	Q	W	X	H	F	P	Z	G	V	L	B	C	S	U	A	I	D	O	T	N	E	R
1	2	3	4	5	6	7	8	9	10	11	12	13	14	15	16	17	18	19	20	21	22	23	24	25

H: 1- Coiffeurs 2- Rufian-Eu 3- Eris-Indie 4- Us-PS-Eno 5- VO-Et 6- Loisir 7- Tissage. 8- le-ONU 9- Frange- Ni! V: 1- Creux-Tif 2- Ours-Lier 3- IIs-Vos 4- Fi-Poison 5- fairs-Sang 6- ENN-Figue 7- De-Ré 8- Reine- Mn 9- Suçotera!

Rétro

Fête patronale 6,7,8,9 Juin



Les Guillerettes



Spectacle pour les scolaires



Défilé avec les Brésiliennes



Retraite aux flambeaux



Les épouvantails des enfants

14 Juillet

Dépôt de gerbe au monument aux morts

Repas champêtre



LES CABANES DE VIGNES



Au hasard d'une promenade sur le terroir de Mardeuil ...



Les cabanes ou « loges » de vignes qui sillonnent nos coteaux disparaissent. Les vignerons les ont construites à la fin du 19ème, début 20ème siècle, le plus souvent au pied d'un arbre. Elles étaient en pierres, en briques, en planches, les plus récentes en tôles et en parpaings, s'inscrivant dans le paysage comme des repères, témoins des pratiques anciennes de la viticulture. A cette époque, le vigneron se déplaçait à pieds avec pour tout véhicule sa brouette. Aussi, pour épargner sa peine, restait-il la journée entière « aux vignes ». La cabane servait donc d'abri pour les hommes, de lieu de repos, de lieu de stockage du matériel, de remise à outils. On s'y réchauffait, on y mangeait, on y dormait. Sous la cabane était installée une citerne qui recueillait l'eau de pluie venant du toit. Cette eau était pompée jusqu'au bac attenant à la cabane. Le vigneron y préparait la bouillie bordelaise nécessaire aux traitements contre le mildiou et l'oïdium. Aujourd'hui, les cabanes ont presque toutes disparu du paysage. Fortement menacées par la rationalisation de la production, elles sont détruites, tombent en ruines ou saccagées par des occupants indéliçats. Des propriétaires désireux de sauvegarder ce patrimoine en voie de disparition, restaurent leur cabane.



- 1 Chemin de beauregard la cabane rose
- 2 Chemin de la Genette. Une cabane en bois en bon état.
- 3 les Rocherets. Remise à neuf, la cabane est toute pimpante !
- 4 les Châtaigniers. Le bac pouvait servir à préparer la « mangane »
- 5 Sente de la Dune
- 6 Sente du haut des Flandrines
- 7 Chemin de la Crayère
- 8 Chemin des Beaumonts
- 9 Ruelle des mares
- 10 Le tuyau de récupération des eaux de pluie de la cabane N°5

