

Mai 2016 N°121

# Mardeuil

## *actualité*



[www.commune-de-mardeuil.com](http://www.commune-de-mardeuil.com)

Cachet à date : Epernay le 30 novembre 1905

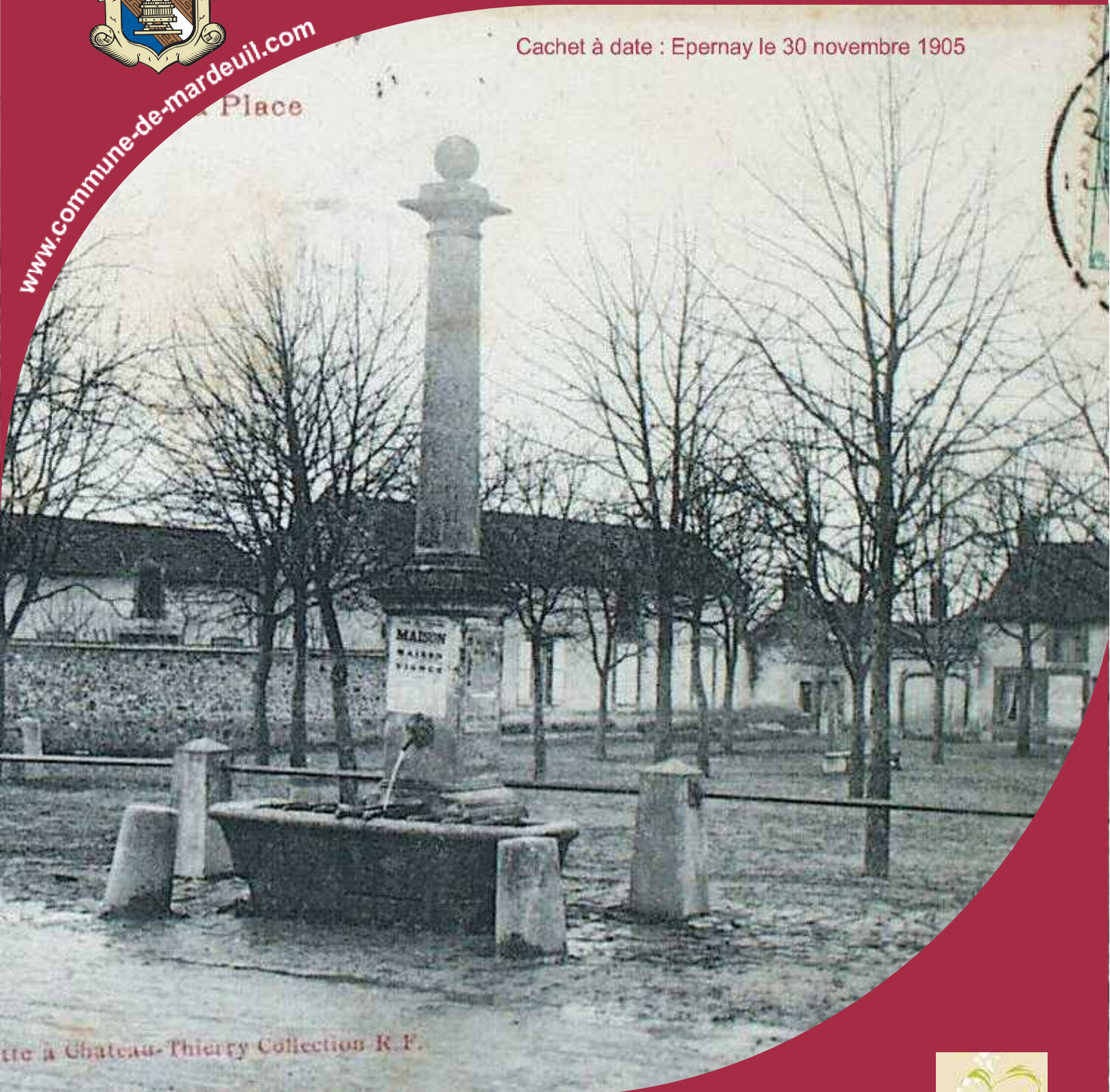

ette à Château-Thierry Collection R. F.

Dossier : **Travaux** Place de la **Commune de Paris**





## Saint Vincent 2016



Gérard Bénard reçoit la médaille d'or de la Corporation.

## Rétrospective

## Brocante 2016 : il faisait froid !



Un froid glacial courait dans les rues de Mardeuil en ce dimanche 24 Avril. Exposants et badauds ont déserté la brocante dès le début de l'après-midi. Le CSM avait en charge son organisation cette année.

## Commémoration du 8 Mai



Dépôt d'une gerbe au monument aux morts.

## Les aînés s'amuse !



Ils étaient 137, âgés de 66 ans et plus, à se retrouver à la salle des fêtes, répondant à l'invitation du centre communal d'action sociale (CCAS) et de la commission seniors.

Les « Remembers show » ont assuré l'animation avec des numéros d'illusion, de magie, de danse et des chansons. Le repas concocté par Thierry Landragin du restaurant de l'Abbaye d'Hautvillers a chatouillé toutes les papilles. Pour celles et ceux, invité(e)s mais dans l'incapacité de se déplacer, les membres du CCAS leur ont rendu visite et leur ont offert des fleurs et un colis.

## édito



**M**algré une baisse substantielle de la dotation globale de fonctionnement, le Conseil Municipal a voté la reconduction des taux des quatre taxes (habitation, foncière bâti, foncière non bâti, foncière entreprises). En deux ans, notre budget a été amputé de 49 000 €. De plus, le FPIC- (Fond de Péréquation des ressources Intercommunales et Communes)- ponctionne les communes soit disant riches. Ce qui représente pour Mardeuil, sur la période 2014/2017, une réduction de 79 000 €. Comment dans ces conditions investir pour créer ou conserver des emplois ? Sans compter les NAP (Nouvelles Activités Périscolaire) qui nous incitent à trouver pour nos enfants des activités enrichissantes, dispensées par des personnes compétentes. Bien que ce ne soit pas notre cœur de métier nous faisons preuve de volontarisme pour mettre en place ce service. Cela nous amène à embaucher avec des moyens contraints. Donc pour réduire l'impact, il nous faut aller à la recherche de financement. Enfin, à partir du 1er janvier 2017, la CCEPC et la CCRDV (Communauté de Communes de la Région De Vertus) ne formeront plus qu'une seule entité : comment serons-nous représentés dans cette communauté XXL ?

Le maire, Pierre Martinet

### ETAT CIVIL

#### Naissances

Clémence Cornet	22 /10 /2014
Adrien Mopin	06/11 /2015
Noé Rodriguez	08/09 /2015
Emmy Martinet	09/02 /2016

#### Mariages

Virginie Fourny et Tony Manuel	19/03/2016
--------------------------------	------------

#### Décès

Slavko Zagar	12/11/2015
Guy Truffaut	25/11/2015
Claude Renaux	02/12/2015
Geneviève Eumont	28/01/2016
Vince Horvath	17/02/2016



# 1516

C'est le nombre d'habitants recensés à Mardeuil en 2016. C'est 155 de moins qu'en 1990, année record, avec 1671 Mardouillats. (38 logements non recensés)

## Transports urbains : un numéro de téléphone unique pour Mouvéo

**03 26 55 55 50** C'est le numéro de téléphone unique pour appeler **Mouvéo**, le réseau de transports urbains de la Communauté de Communes Epernay Pays de Champagne.

Les usagers du **TAD** (service de Transport A la Demande) devront contacter ce numéro, afin d'activer la ligne de bus et solliciter le passage du minibus.

Pour le **Mobilibus**, les voyageurs détenteurs de leur numéro d'abonnés Mouvéo, réserveront leur trajet en porte-à-porte au minimum 3h avant le départ, à ce nouveau numéro.

### Rappel

Le service du TAD est composé de 10 lignes et permet de desservir les 21 communes du territoire en transport public. Un minibus assure, à des horaires fixes, les déposes aux arrêts matérialisés sur son itinéraire. La tarification, unique, est de 1,10 € l'aller. La réservation se fait 3 heures minimum avant le départ. Toutes les informations sur les lignes du TAD sont disponibles à l'agence Mouvéo en gare d'Epernay.

### LIGNE 5

Dans le cadre de la mise en place de la DSP Transport, quelques modifications seront apportées sur la ligne 5 durant les heures creuses et les vacances scolaires. Le bus passera toutes les heures à partir de janvier 2017.



## Echo du Conseil Municipal

### CONSEIL du 2/12/2015

#### \*SDCI (Schéma Départemental de Coopération intercommunale)

Rappel : ce projet faisait l'objet du dossier du N° 120 de Mardeuil actualité.

**Vote contre la composition Vertus/Epernay/Ay.**

#### \*Personnel Communal

Suite au départ de mademoiselle Héry, secrétaire générale, Madame Bertrand passe de 25 à 35 heures hebdomadaires.

Mise en place de l'IAT (prime qui se substituera aux primes actuelles). Cette IAT concerne tous les agents. **Vote pour.**

Attribution de tickets restaurant au personnel. **Vote pour à l'unanimité.**

#### \*Acquisitions Foncières

Acquisition de 2 terrains appartenant aux consorts Bérat situés à l'ouest de la salle multisport de balles.

**Vote pour à l'unanimité.**

Reprise de l'association foncière de la plaine par la commune. **Vote pour à l'unanimité.**

Délibération sur la modification du zonage d'une partie de la zone 2AUY en vue de l'agrandissement de la ZA la Cerisière.

**Vote pour à l'unanimité.**

#### \*Tarifs Communaux

Pour bénéficier des tarifs réduits il suffit de présenter des certificats de scolarité. Les tarifs restent inchangés.

#### \*Subventions exceptionnelles

L'amicale des écoles ayant trop versé pour le voyage scolaire à Guédelon en 2013, la commune lui remboursera la somme de 1398 €.

**Vote pour.**

#### \*Demandes de Subventions

Adhésion à l'association **ENTOURAGE** qui suit les personnes entrant en hospitalisation : cotisation de 1€/habitant/an.

**Vote pour à l'unanimité.**

Attribution d'une subvention de 300 € à l'amicale des JSP (jeunes sapeurs pompiers). **Vote pour à l'unanimité.**

Participation à hauteur de 6208,54 € pour la rénovation de la fosse du CSM (club sportif de Mardeuil)

**Vote pour à l'unanimité.**

Téléthon : ce sont les associations qui ont repris le téléthon.

**Abstention à l'unanimité** (car il s'agit plus d'une démarche personnelle)

Tennis Club: 300 € pour le flochage + 350 € pour l'organisation du 8<sup>e</sup> tournoi du club. Soit 650 €. **Vote pour.**

#### \*Informations

Certains documents des archives communales ne peuvent plus être conservés à Mardeuil en l'état. C'est pourquoi les archives départementales se chargent de récupérer ces documents tout en sachant que la commune de Mardeuil en reste propriétaire. **Vote pour le transfert vers les archives départementales: 15 pour.**

Création d'une sous-commission scolaire qui gèrera l'Espace Laure (cantine, garderie, périscolaire) : M. Martinet, M. Lambert, M. Jeannot, Mme Leveque et M. De Chillou. Madame Richard, est recrutée pour 15h de ménage par semaine.

### CONSEIL du 29/01/2016

#### \*Travaux voirie 2016 (place de la Commune de Paris)

En vue des travaux sur la place, les services de la CCEPC ont proposé 2 plans. Les élus ont retenu à l'unanimité celui qui prévoit 42 places de stationnement dont 2 pour handicapés. Le montant des travaux a été estimé à 450 000 euros. Une demande de subvention a été déposée à la DETR-Dotation d'Equipement des Territoires Ruraux (150 000 euros).

#### \*Recensement

Parmi les 700 foyers de la commune, 359 ont été recensés par « dossier papier » et 227 par voie internet.

#### \*Personnel

Emprunts de matériel et de véhicules municipaux par les employés communaux. Ils seront évoqués et réglés lors d'une prochaine commission du personnel.

#### Modification des temps de travail de certains personnels

Madame Richard passe de 16 à 20h hebdomadaires. Madame Annie Tonnelier de 25 à 30h. Ces temps supplémentaires pallieront au départ de Madame Agnus dont le contrat de 6 mois n'a pas été renouvelé. Madame Patricia Girardin reprend son service à partir du 1<sup>er</sup> mars 2016.

#### Réorganisation des emplois du temps à la garderie restauration

Des emplois du temps fixes par semaine ont été mis en place en tenant compte des vœux et des nécessités de service. Ils seront effectifs à compter du 1<sup>er</sup> mars.

Le changement de grade de Madame Sonia Anstett proposé par Monsieur le Maire est validé par les élus.

#### \*Urbanisme

Le règlement de la ZA « la Cerisière » prévoit que l'acheteur d'une parcelle s'engage à déposer un permis de construire dans les 2 ans suivant l'achat et à construire dans les 5 ans. Un courrier recommandé sera envoyé



aux acheteurs n'ayant pas respecté cet engagement .

## **\*DUP (Déclaration d'Utilité Publique).**

Pour valoriser la friche industrielle de l'entreprise Ténedor à Mardeuil (parcelles adjacentes à la ZI ), il faut étendre notre droit de préemption à la ZI et faire une DPU. Le coût d'un tel projet serait trop élevé pour la commune. Mais si le projet est porté par la CCEPC, des subventions plus conséquentes sont envisageables. **Vote à l'unanimité** pour déléguer le droit de préemption au président de la CCEPC à condition que les élus de Mardeuil participent aux décisions d'attributions et d'installations d'entreprises ou commerces sur cette zone.

**\*Redevance GRDF : vote pour à l'unanimité** : GRDF verse 0,35€ par mètre de canalisation à la commune.

## **\*Subventions exceptionnelles**

Participation à la banque alimentaire de la Marne. **Votes pour 16, contre 1, abstentions 2**

AIMAA (association pour les animaux) 0,35€/habitant/an : **votes pour 18, contre 1**

Pays d'art et d'histoire : 0,60€/habitant : **votes pour 12, 7 abstentions**

## **\*Informations diverses**

Futur bassin des Epriviers (dont la fonction serait de protéger le RD3 en cas de très fortes pluies.)

La réponse de la DDT indique que la construction d'un tel bassin est conditionnée à l'étude complète du bassin versant. Une telle étude pourrait se faire après constitution d'une ASA ( Association Syndicale Autorisée) pour la financer. Un tel ouvrage ne verra donc pas le jour rapidement.

**\*PEDT (Projet Educatif Territorial)** par lequel la commune organise les temps dits « péri-scolaires ». Il permet d'obtenir des subventions de l'Etat, voire de la CAF. Ce projet impliquera une modification des horaires au niveau des écoles. Création d'un comité de pilotage de 14 membres : le maire , 4 élus, les 2 directrices, des représentants de parents d'élèves élus (6 maxi) et le coordinateur -animateur de la garderie.

## CONSEIL du 25/03/2016

**\*Compte Administratif 2015 et Compte Primitif 2016 (voir p7). Pour à l'unanimité**

**\*PLU** : Modifié pour permettre un passage au futur Intermarché

## **\*Cession de terrains**

Nicolas Lamotte, prestataire de services, s'est porté acquéreur d'un terrain de 500 m<sup>2</sup> à 33€ le m<sup>2</sup>. Vote pour.

Madame Giffey achète l'espace occupé par l'arrêt de bus « les Semons » à 95€ le m<sup>2</sup>. Cet arrêt sera réaménagé ailleurs et rendu accessible aux handicapés. Vote pour

Cession de terrain pour futur Intermarché : la Rivette 2640m<sup>2</sup> à un prix supérieur ou égal au prix d'achat 2011.

## **\*Réflexion sur l'installation d'un méthaniseur**

Projet d'Etoges : 6 propriétaires ont le projet d'implanter un méthaniseur à Etoges. Certains terrains situés sur Mardeuil pourraient recevoir des épandages de résidus de ce méthaniseur : boues et jus. L'épandage irait à l'encontre du choix de la commune qui a investi dans une station d'épuration particulière pour éviter les épandages. Dossier entre les mains de la CCEPC. Le CM n'est pas défavorable au projet de méthaniseur mais s'oppose à l'épandage sur les terres inondables de notre commune.

## CONSEIL du 22/04/2016

## **\*Personnel communal**

-Présentation de Dorian Perrier, nouveau coordinateur-animateur engagé par la commune pour la garderie-restauration et l'organisation des TAP (Temps d'Activités Périscolaires) à partir de la rentrée prochaine.

-Pour permettre les promotions internes des personnels, une demande d'un taux de 100% a été formulée auprès de la commission technique paritaire en date du 21 avril 2016. Cette demande a été validée par la CTP.

-Le document unique de la commune a été mis en place l'hiver dernier (Document de prévention des risques par matériel). Il est recommandé d'avoir un agent de prévention qui aura pour rôle de compléter ce document par des fiches qu'il remplira pour chacun des matériels utilisés par le personnel. M. Laurent Benzerda s'est proposé. Il bénéficiera donc d'une formation obligatoire. Pour à l'unanimité.

## **\*Voirie**

Raccordement de la fontaine Nanette et sente des Crapaudières : le conseil a validé à l'unanimité la réactualisation cadastrale de certaines parcelles appartenant à Mme Guichon.

## **\*Immobilier**

Achat de la maison Morin. Le conseil a validé l'achat de la propriété Morin adjacente à la ruelle longeant la salle des fêtes. Une demande de prêt de 130 000 euros sera faite au Crédit Agricole. Le choix du taux reste à fixer : 0,5% sur 5 ans, 0,7% sur 7 ans, 1,01% sur 10 ans. Pour à l'unanimité.

## **\*Informations**

-Réunion d'information au sujet des travaux de la place de la Commune de Paris le 3 juin à 18H à la salle des fêtes.

-DETR (dotation d'équipement des territoires ruraux) : une subvention à hauteur de 20% du montant hors taxe du prix payé pour les travaux de la place de la Commune de Paris est d'ores et déjà accordée, soit environ 75 000 euros. 20 000 euros d'aide de l'Etat à l'investissement sont aussi attendus.

## Réforme des rythmes scolaires et rentrée de septembre 2016



### Historique de la réforme Positionnement de la commune de Mardeuil

Initiée par l'Etat, la réforme des rythmes scolaires a été instaurée par le décret relatif à l'organisation du temps scolaire dans les écoles maternelles et élémentaires, décret publié le samedi 26 janvier 2013 au Journal

Officiel. (Pour en savoir plus : Décret n° 2013-77 du 24 janvier 2013).

C'est une réforme qui manque de clarté. D'autre part, la dotation de l'Etat s'amenuise d'année en année. Or la réforme induit des dépenses supplémentaires : achat de matériel et recrutement de personnel (difficile à trouver car il s'agit d'un temps limité en milieu d'après-midi.). Le tout nécessite une organisation différente.

Toutes ces contraintes ont fait que la commune n'a pas souhaité adhérer au projet en 2013.

A la rentrée 2014, nous sommes contraints d'aménager le temps périscolaire et de modifier l'heure de la sortie des écoles : à 15h45 les lundi, mardi, jeudi et vendredi.

Une garderie du même type que celle qui existait sera maintenue.

Les élus du Conseil Municipal, ainsi que la commission des Affaires Scolaires ont souhaité faire évoluer les choses pour la rentrée 2016. Une sous-commission est créée afin de mettre en œuvre un PEDT (Projet Educatif De Territoire) cohérent, tout en maîtrisant le budget communal. Un projet éducatif est élaboré et du personnel sera recruté. Ceci implique de modifier les horaires des NAP (Nouvelles Activités Périscolaires) et de mettre en place des activités encadrées et construites avec un personnel qualifié et motivé.

Un coordonnateur et animateur diplômé est venu rejoindre la structure début mai 2016, avec pour mission de mettre "en musique" tout ceci, en relation étroite avec la sous-commission et le maire, Pierre Martinet.

Le dialogue et la concertation étant indispensables à la réussite de ce projet.

### Une réunion d'information se tiendra

**MARDI 24 MAI 2016 à 18h30 à la salle des fêtes de Mardeuil**

Vous pourrez alors poser vos questions et vous positionner par la suite pour inscrire votre ou vos enfant(s) à ces activités qui ne sont pas obligatoires, mais qui constituent un temps dédié aux activités culturelles, artistiques, sportives ou citoyennes.



Un appel est lancé aux parents ou membres des associations qui souhaitent rejoindre l'organisation des NAP. Ils/elles peuvent se faire connaître en mairie, en précisant leur domaine de compétence ou leur discipline.

## Personnel municipal

Dans le but de professionnaliser l'offre de services en garderie-restauration et NAP, la commune a procédé au recrutement de Monsieur Dorian Perrier chargé de coordonner et d'animer les activités. Il sera le contact avec les parents des enfants fréquentant la garderie-restauration.

Une autre recrue en la personne de Margaux Doumax, vient renforcer l'équipe de restauration-garderie. Embauche jusqu'à fin juillet 2016.

Ces deux employés sont diplômés BAFA et Dorian Perrier est de plus titulaire d'un Brevet d'Etat.



## COMPTE ADMINISTRATIF 2015

## BUDGET PRIMITIF 2016

### FONCTIONNEMENT

#### RECETTES

Produits des services	73 773 €
Impôts et taxes	1 132 891 €
Dotations d'Etat	453 079 €
Autres Recettes	204 149 €
Solde reporté 2014	383 270 €
<b>Total</b>	<b>2 247 162 €</b>

#### DÉPENSES

Charges de personnel	808 171 €
Achats divers de fournitures	572 077 €
Autres charges	199 442 €
Indemnités Elus, Subventions	106 370 €
Charges financières et autres	14 951 €
<b>Total</b>	<b>1 701 011 €</b>

**Excédent de fonctionnement 2015** **546 151 €**

### INVESTISSEMENT

#### RECETTES

Taxe locale d'équipement	555 097 €
Excédent de fonctionnement	157 795 €
Subvention	20 290 €
<b>Total</b>	<b>733 182 €</b>

#### DÉPENSES

Emprunts remboursement	40 000 €
Acquisitions de terrains	8 041 €
Travaux bâtiments	111 163 €
Travaux voirie	266 446 €
Matériel et outillage	9 540 €
Matériel bureau et informatique	6 605 €
Mobilier et autres	7 176 €
Divers	5 544 €
Déficit investissement 2014	553 785 €
<b>Total</b>	<b>1 008 300 €</b>

**Déficit d'investissement 2015** **275 118 €**

### FONCTIONNEMENT

#### RECETTES

Produits des services	75 850 €
Impôts et taxes	1 127 062 €
Dotations d'Etat	382 198 €
Autres Recettes	18 905 €
Report 2015	267 032 €
<b>Total</b>	<b>1 871 047 €</b>

#### DÉPENSES

Charges de personnel	668 700 €
Achats divers de fournitures	521 500 €
Autres charges	40 000 €
Indemnités Elus, Subventions	178 400 €
Charges financières et autres	15 000 €
Réserve investissement	447 447 €
<b>Total</b>	<b>1 871 047 €</b>

### INVESTISSEMENT

#### RECETTES

Dotations	362 418 €
Subvention	26 253 €
Affectation en réserve	447 447 €
<b>Total</b>	<b>836 118 €</b>

#### DÉPENSES

Emprunts remboursement	40 000 €
Acquisitions de terrains	6 000 €
Travaux bâtiments	24 000 €
Travaux voirie	450 000 €
Matériel et outillage	2 000 €
Matériel bureau et informatique	3 000 €
Matériel roulant	7 000 €
Autres installations	10 000 €
Solde 2015	275 118 €
Frais études	19 000 €
<b>Total</b>	<b>836 118 €</b>

Un budget géré en bonne mère de famille qui prend compte de la réduction des moyens d'Etat et des responsabilités supplémentaires nous incombant du fait du désengagement de l'Etat.  
Aucune augmentation d'impôt relevant de la compétence de la commune.

**25 avril : les élèves de CP et Maternelle**



LeDonjon du château de Guise



La classe des Petits/Moyens est prise en charge par une princesse.



Ils ont pu part



La classe des Moyens/Grands a habillé un chevalier du Moyen-Age en découvrant les différents éléments qui composent son armure.



## Venez encourager les élèves !

**Cross des écoles rurales**

**CP : Rencontre Scolatennis**

**Audition musicale de fin d'année**

mardi 24 mai

jeudi 9 juin

jeudi 16 juin

au terrain de foot de Mardeuil

à la salle de balles de Mardeuil

à la salle des fêtes de Mardeuil

de 9h à 11h (6 villages)

de 9h à 11h30

de 19h à 20h



## ont visité le château fort médiéval de Guise



iciper à un atelier poterie.

L'après-midi, les CP ont découvert les différentes étapes de la fabrication d'un textile : de la tonte à la teinture en passant par le cardage et le filage aux doigts des morceaux de laine.



Tris et manipulations d'objets et personnages du Moyen-Âge

**NOMBREUSES  
ACTIVITÉS  
AUTOUR  
DE CE THÈME**

Les cathédrales. Sanguine et fusain.  
Vitrail en papier alu

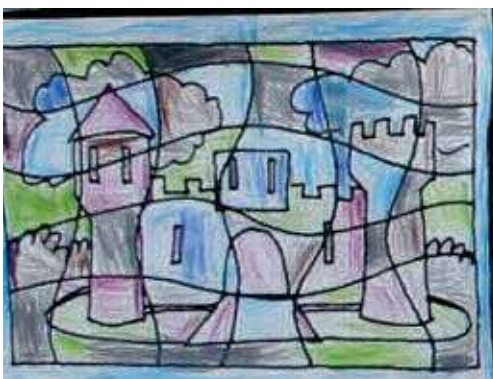

Travail sur les couleurs chaudes ou froides .



Carte à gratter. Représentation d'un château fort

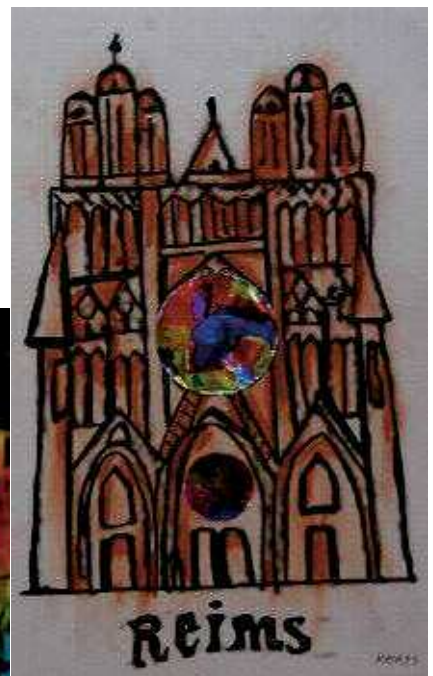



## AMÉNAGEMENT DE LA PLACE DE LA

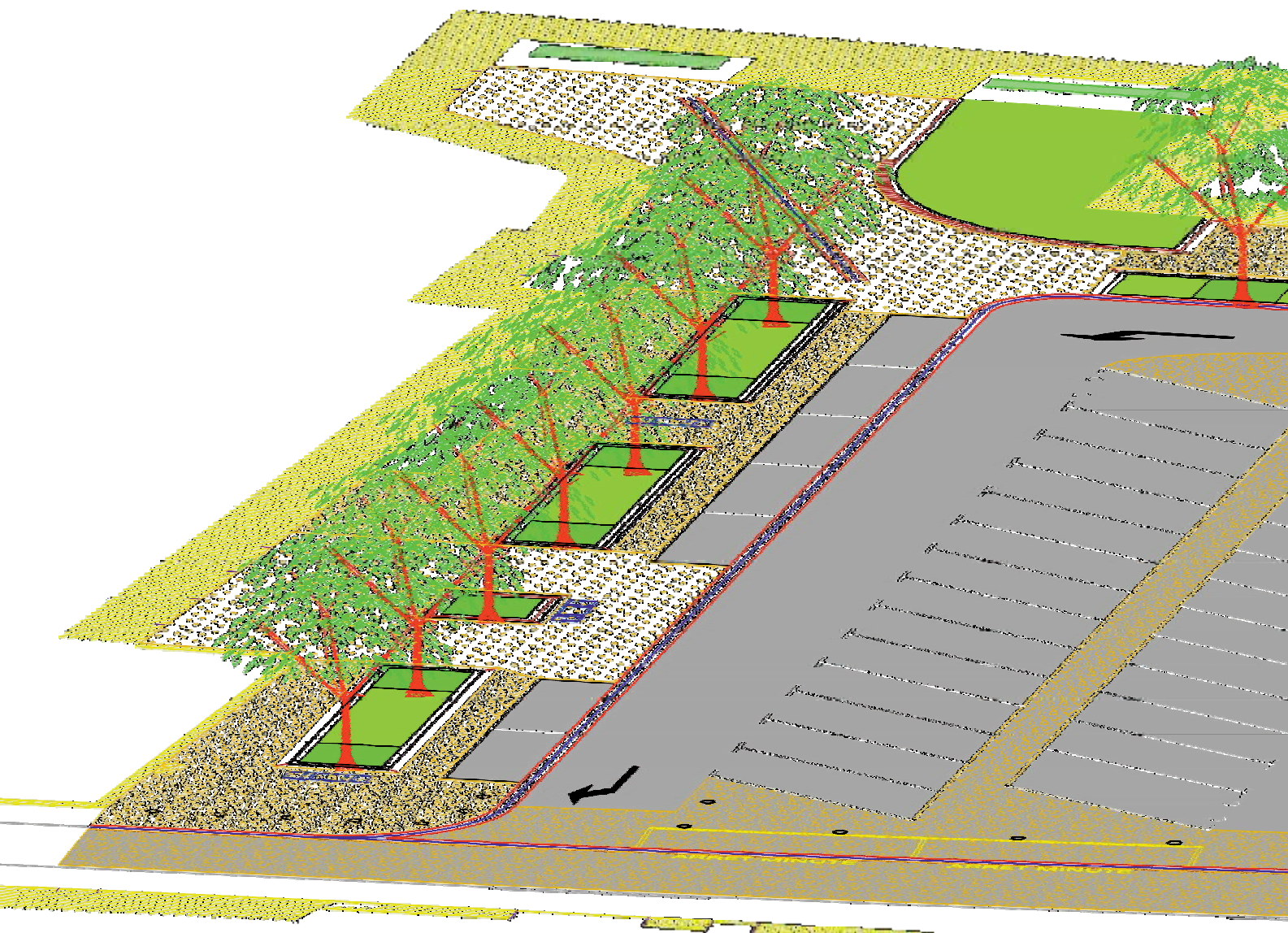

### Réunion publique

3 juin à 18h à la salle des fêtes

Poser toutes vos questions et remarques relatives à ce projet.

### Date des travaux

Ces travaux seront exécutés durant les grandes vacances.

Nous espérons que les désagréments ne seront pas trop nombreux à la rentrée de septembre.

### Etude réalisée par les services de la CCEPC

L'étude de ces travaux a été réalisée par les services de la CCEPC. Tous les réseaux souterrains ont été repérés.

Pour cette étude, les élus ont fait part de leurs vœux :

- \* augmenter le nombre de places de parking.
- \* maintenir la fête foraine.
- \* protéger la circulation des enfants et des parents aux abords de l'école.
- \* remplacer tous les marronniers dont l'état sanitaire après expertise s'est avéré mauvais.
- \* supprimer le stationnement devant le Dojo, la salle de musique et l'espace Laure.

### DETR Dotation d'Equipement des Territoires Ruraux

Une subvention à hauteur de 20% du montant hors taxe du prix payé pour les travaux de la place de la Commune de Paris est d'ores et déjà accordée, soit environ 75 000 euros. 20 000 euros d'aide de l'Etat à l'investissement sont aussi attendus.



## COMMUNE DE PARIS : le JARD

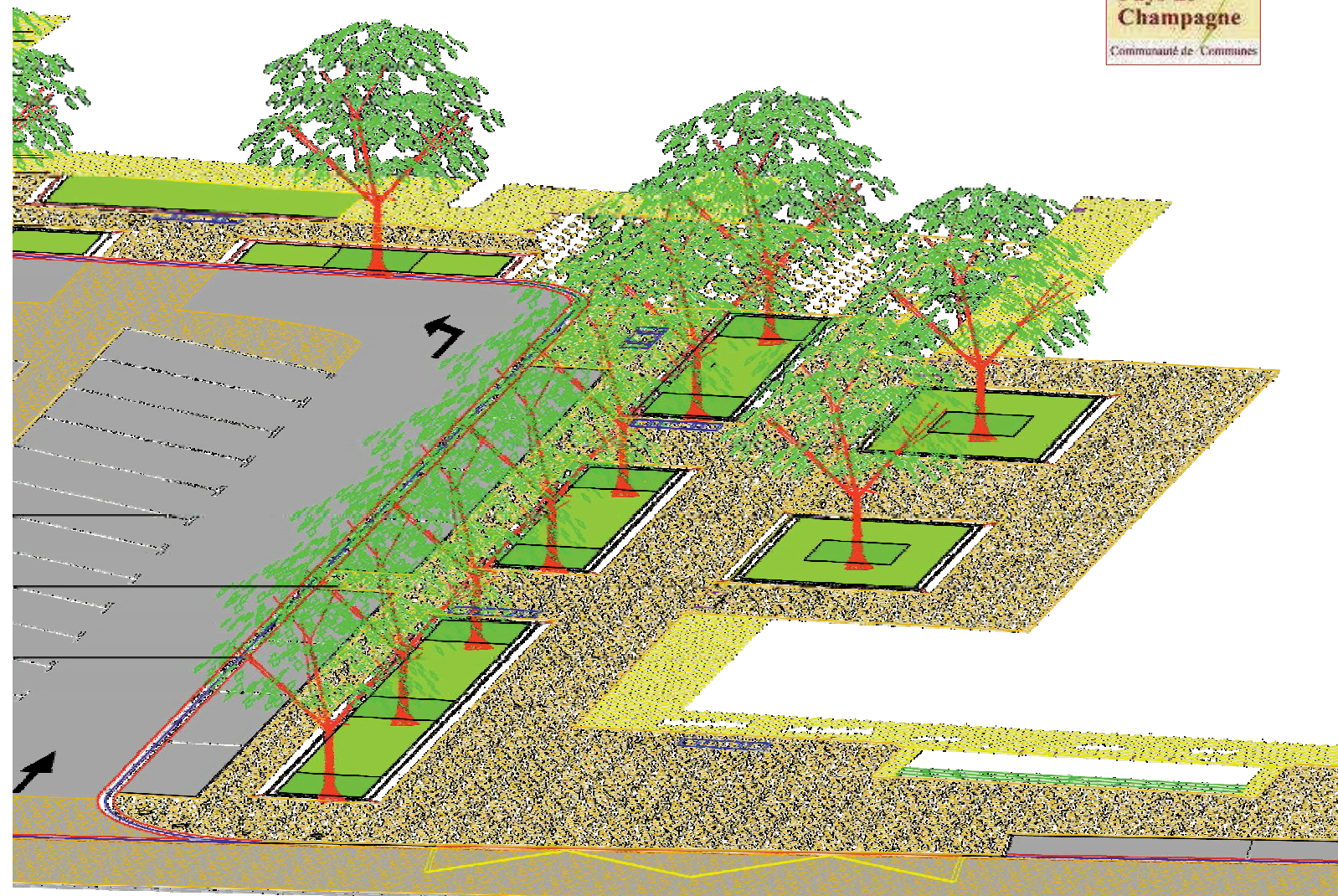
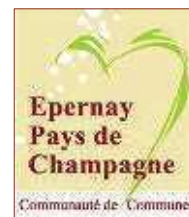

### Ad 'AP

#### Agenda d'Accessibilité Programmée

Dans le cadre du programme **obligatoire** de mise en accessibilité aux personnes à mobilité réduite, des bâtiments recevant du public, la commune de Mardeuil a établi un programme de travaux s'étalant sur 3 ans.

Les principaux bâtiments communaux recevant du public se situent sur la place de la Commune de Paris. Le conseil municipal a trouvé judicieux de commencer par la réfection de cette place. Ainsi, écoles élémentaire et maternelle, salle polyvalente, salle de musique, dojo et espace Laure seront rendus accessibles.

Ces travaux vont imputer fortement le budget communal et repousseront certains travaux de voirie et de bâtiments envisagés en 2016 (rue Lamartine, aménagement de la mairie...). Le programme des années 2017 et 2018 sera moins conséquent (église, salle des fêtes...)

### Panorama des réalisations

Une alternance de 18 tilleuls et de petits arbustes ombrageront la place.

7 lampadaires à LED, dont 4 doubles, éclaireront les lieux.

Le mur du petit jardin sera abattu.

7 bancs en fonte et bois vous accueilleront .

De nouvelles poubelles seront installées.

Le nombre de places de parking passera de 33 à 45 dont 2 pour handicapés.

Les parties piétonnes de la place seront réalisées en béton désactivé pour donner un peu de couleur.

2 arrêts minutes feront face à l'agence postale.

*La question du sens obligatoire de sortie de la place reste posée.*



## Clos des Carelles : Tél : 03 26 55 68 27

ous vous rappelons que le clos des Carelles est ouvert à tous les habitants, tous les jours de 15H à 18H pour discuter et échanger. Merci de téléphoner pour vous assurer que nous ne sommes pas de sortie ce jour-là.

### Petit coup d'œil sur nos activités.

**Les compositions florales** avec Gérard Cartier

**Le chant** avec Michel Marly (**Mardi 10 Mai, Mardi 14 Juin, Mardi 19 Juillet** avec la participation de la chorale de Mardeuil)

**Le café bavard'âge** à l'initiative du CLIC : moment d'échanges et de discussion autour d'un thème. Une belle occasion de se rencontrer et de faire de nouvelles connaissances. (**Lundi 20 Juin, Lundi 25 Juillet**).



**Les rencontres inter-établissements** : Belote, Ronde des mots (jeux qui font remuer les méninges avec fous rires garantis)



N'hésitez pas à franchir le pas



En pleine composition artistique !

## LE FOYER REMOIS EN PARTENARIAT AVEC LE FOYER RÉMOIS « Echangez et sculptez »

Groupe GLOBAL HABITAT

*Le projet du printemps se réalise : un bloc de pierre de près de 6 tonnes est arrivé à l'entrée du Clos pour être sculpté ! Venez laisser votre empreinte. Le sculpteur Yann Jost et 5 tailleurs de pierre ont présenté ce projet dont le thème est la transmission. Vous pouvez aussi participer en sculptant le symbole de votre choix dans la pierre. Que voulez-vous transmettre aux générations futures ?*



**Vendredi 3 Juin  
Fête au Clos  
Inauguration  
de la pierre sculptée**

## Civisme

### Crottes de chiens !



Nous sommes las de ressasser à nos concitoyens de bien vouloir faire preuve du plus élémentaire civisme en ramassant les déjections de leurs chiens. Marcher sereinement dans l'herbe devient impossible, tondre les espaces publics une tâche répugnante pour les employés communaux ! Ne nous obligez pas à pratiquer la politique du retour à l'envoyeur !

### Excès de vitesse !



Beaucoup de plaintes en mairie à ce sujet. Rappel : Rue Pasteur : 20 km/h

Rue Victor Hugo, centre village, abords de l'école : 30 km/h  
Dans ces zones le piéton doit se sentir et être en toute sécurité. Rouler aux vitesses demandées, c'est un respect, celui du code de la route, mais aussi un devoir : celui de ne pas mettre en jeu la vie d'autrui et de faire de nos villages des espaces sûrs et agréables.



## Club Culturel

Un public très nombreux est venu assister à la représentation de l'Atelier Théâtre du Club Culturel de Mardeuil, le vendredi 29 avril.

Gros succès ! Si vous voulez voir ou revoir « les Bitumeuses », RDV le 10 juin. Venez applaudir cette comédie de mauvaises mœurs en 2 actes de Delphine Guillonnet. Quatre ex-prostituées -enfin pas toutes- sont contraintes de se revoir 15 ans après leur vie de « bitumeuses ».

La sortie de prison de leur ancien souteneur va les replonger dans de vieux souvenirs pas très catholiques.

### L'atelier Théâtre recrute

La troupe animée par Marie Payet, est composée de 7 comédiens bénévoles.

**Pour la saison nouvelle, nous cherchons des acteurs amateurs, hommes et femmes.**

Venez rejoindre la troupe dynamique de nos comédiens. Nous comptons sur votre énergie, votre humour et votre bonne humeur pour préparer la nouvelle pièce.

Vous pouvez nous contacter avant le 10 juin 2016 au :

**03 26 52 28 21**



**Vendredi 10 Juin 2016**

**20 h 30**

**Salle des Fêtes**

**Les Bitumeuses**

## Judo Club Mardeuil

**CONTACTS 06 89 39 80 62 ou 06 76 92 96 60**

Malgré une rencontre difficile et marquée par plusieurs absences, le club se classe à la 16ème place (sur 45 clubs présents). Félicitations aux judokas pour leur prestation.

### Palmarès par âges

**Guyard Jules 1er**  
**Congiusti Mathis 2ème**  
**Tourneur Loïs 1er**  
**Benhassine Aglaë 3ème**  
**Tourneur Maelys 3ème**  
**Carrier Merat James 3ème**  
**Jouart Noa 3ème**  
**Bourgeois Martin 3ème**  
**Romieu Antoine 4ème**  
**Briest Romane 2ème**  
**Guyard Camille 1ère**



## Tennis Club

**L**e TC Mardeuil enregistre cette saison un nombre record de licenciés : 135, dû aux enfants qui passent de 28 à 43, ce qui a obligé le comité à augmenter le volume des groupes (9).

### Événements marquants, passés et à venir :

Lundi 11 janvier 2016 : galette du club et remise des raquettes offertes par le comité marne aux primo-inscrits au tennis.

Samedi 26 mars 2016 : finales du tournoi interne avec 42 engagé(e)s : 15 femmes et 27 hommes.

Félicitations à l'équipe femmes engagée dans la Coupe des Fines Bulles. Elle a passé victorieusement tous les tours du tableau pour ne s'incliner (avec les honneurs) qu'en finale départementale contre l'ASL Ay.

Félicitations également à l'équipe femmes engagées dans les raquettes FFT : elles atteignent la 5ème place au niveau du département, en sachant que les 4 premières places sont qualificatives pour la finale régionale.

Rencontres par équipe jusqu'à début juin : critérium avec 5 équipes engagées (3 hommes et 2 femmes) 3 en départementaux et 2 en régionales, bons matchs à toutes et tous.

### Assemblée Générale

**lundi 6 juin 18h30**

**Renouvellement d'une partie du conseil d'administration, bilan de la saison, perspectives et dates de la saison prochaine.**

**Samedi 11 juin 2016**

Fête du club junior

Avec les groupes mini-tennis et initiation (5-12 ans)

**Du 7 sept au 2 oct 2016**

Tournoi Open Circuit Energie Champagne

Ouvert aux licencié(e)s de NC à 15/2.

### Ouverture de l'espace annexe au court couvert

**Les premiers samedis de chaque mois de 10h à 12h, pour des moments conviviaux de partages ou de rencontres entre licenciés ou passionnés de tennis.**



**Finalistes femmes : Gaëlle finaliste (à gauche) Hélène vainqueur (à droite)**



**Finalistes hommes : Anthony finaliste (à droite) Nicolas vainqueur (à gauche)**

## Club Pongiste de Mardeuil

**D**epuis le début de la saison 2015/2016, une section « Jeunes » a été créée au sein du club grâce à notre entraîneur bénévole Didier Cortet.

**Vous aimez les sports de balle.  
Venez découvrir le tennis de table !**

**le jeudi de 18h15  
Section « Loisir Adultes »**

**le mercredi de 17h15 à 19h  
Section « Jeunes »**

Contacts : Patrick Camus 03 26 51 90 55  
Fabien Raulet 03 26 58 06 16  
Michaël Lallement 03 26 54 72 75





## Harmonie de Mardeuil

### Saison 2015-2016

- **21 Novembre 2015** à Venteuil, célébration de **Sainte-Cécile** en compagnie de nos amis de la Fanfare de Damery et de la Fanfare de Venteuil.
  - **29 novembre 2015, Concert annuel.**  
Les trois formations se sont retrouvées sur la scène de la salle des fêtes de Mardeuil.
  - **En janvier 2016**, nous avons participé à la traditionnelle fête de **Saint-Vincent**
  - **7 mai 2016**, animation de la **fête patronale de Cramant**
  - **8 mai, cérémonie commémorative à Cramant**
  - **29 mai**, participation à **l'anniversaire de l'Avenir Musique** avec un festival regroupant les formations musicales du bassin d'Epernay à Chouilly.
  - **11 et 12 juin**, nous animerons la fête **patronale mardouillate.**
  - **19 juin**, concert en commun avec nos amis de la Musique de Sarcelles à **Sarcelles.**
  - **3 et 4 juillet**, participation aux **fêtes de Henri IV à Ay.**
- Enfin, nous terminerons notre saison le **14 juillet** lors de la fête nationale avec notre **concert au kiosque de Cumières.**

Les musiciens de l'Harmonie de Mardeuil n'ont pas le temps de s'ennuyer : leur agenda est bien rempli, mais c'est toujours dans la convivialité et la bonne humeur.

**LES COURS DE NOTRE ÉCOLE DE MUSIQUE SE POURSUIVENT.  
LES ENFANTS CONTINUENT LEUR DÉCOUVERTE DE LA MUSIQUE  
OU L'APPRENTISSAGE DE LEUR INSTRUMENT.**

Gérald Petittedemange vous donnera toutes les informations dont vous avez besoin.

Luc Foulon, notre président, et l'ensemble des musiciens de l'Harmonie de Mardeuil sont toujours heureux de vous faire partager leur passion.

**Renseignement au 06.10.11.32.49**  
**[saxo.vosgien@laposte.net](mailto:saxo.vosgien@laposte.net)**



Saint Vincent 2016

## Amicale des Écoles

### **Vendredi 18/12/2015. Arbre de Noël de l'amicale des écoles.**

Au programme, le spectacle de la compagnie du Bord des Mondes "Le trésor du Capitaine O'Brian" qui a réjoui petits et grands. Puis les enfants ont pu rencontrer le père Noël qui leur a fait une visite surprise.

**Dimanche 13 /03/2016. Beau succès pour le 1er loto de l'amicale.** Une Nintendo 3DS XL était à gagner. En super gros lot : 2 repas croisière sur le Champagne Vallée, des entrées à Nigloland, Jungala. Tout le monde est reparti ravi et les bras bien chargés.

**Samedi 26/03/ 2016. Chasse aux œufs de Pâques.** Le temps ensoleillé a permis à de nombreux enfants de Mardeuil de faire la chasse aux œufs sur le terrain de foot du village.

Merci à tous pour votre présence à nos manifestations, merci aussi aux membres bénévoles de l'Amicale. C'est avec plaisir que nous accueillons de nouveaux membres.

### **MANIFESTATIONS À VENIR**

**24 Mai :** Cross des écoles .Goûter offert à tous les enfants participants

**Fête Patronale les 11/12 et 13 juin 2016**

**Samedi 25/06/2016 au matin :** remise des troussees garnies lors de la kermesse de l'école maternelle

**Fin juin :** remise des calculatrices aux futurs 6ème (date à définir avec Mme Berthaud)

**01/07/2016 :** 2ème BBQ de fin d'année

**Dimanche 13/11/2016 :** 1ère Bourse aux Jouets organisée par l'Amicale des Ecoles de Mardeuil

**Vendredi 16/12/2016 :** Arbre de Noël - 19h00 - Willy le magicien



## Club Cyclotouriste : 27ème randonnée



**C**laude Péricart, président de l'Union cyclotouriste de Mardeuil est très satisfait de la 27ème randonnée du dimanche 8 mai. Profitant d'un long week-end, les cyclos, vététistes et marcheurs sont venus nombreux.

Au menu, quatre parcours cyclos de 40, 60, 80 et 100 KM, deux parcours VTT de 20 et 40 KM et deux parcours pédestres de 9 et 15 KM.

Une organisation millimétrée comme à l'habitude : fléchage, ravitaillement et boisson à l'arrivée ainsi que restauration pour ceux qui le désiraient.

Les clubs qui ont participé en nombre sont : ASPTT Epernay, UC Epernay, Avize et Sacy sans oublier Mardeuil.

Avec 365 participants (97 cyclos, 108 VTT et 160 marcheurs) Une belle animation !



## Club Sportif

### Un club dynamique

Concernant la compétition, nous sommes très satisfaits et nous tenons à féliciter les gymnastes et leurs entraîneurs, pour les bons résultats obtenus. A noter que **Emma Bauchet** a décroché son billet pour les championnats de France à Montbéliard. Elle représentera les couleurs du club de Mardeuil en catégorie Nationale B, 15 ans, le 16 mai. Bonne chance à elle !

**Dernière minute : le palmarès vient de tomber ...  
une belle compétition : 3 chutes en poutre et 3 agrès bien exécutés,  
Emma termine à la 25ème place, Bravo !**



Le Club Sportif de Mardeuil accueille tout public, dès 2 ans jusqu'aux retraités.

Une gymnastique ludique, d'initiation, d'épanouissement physique et mental et de performance.

Nous vous proposons différentes sections, adaptées à tous :

BABY-GYM,  
EVEIL GYMIQUE,  
ECOLE DE GYM,  
COMPETITION,  
GYM LOISIRS,  
GYM TONIC,  
MUSCULATION,  
GYM D'ENTRETIEN,  
GYM RETRAITÉS,  
DANSE FOLKLORIQUE  
COUNTRY.

**Renseignements :  
Bruno Fromentin  
06.87.77.02.64**



**Randonnée pédestre de la fête patronale  
le 12 juin à partir de 8 heures.  
Un lot sera remis aux 3 associations les plus représentées.**

**AMNESTY  
INTERNATIONAL**



**Samedi 1 et Dimanche 2 octobre 2016  
à la salle des fêtes de Mardeuil**



Le groupe Amnesty International d'Epernay tiendra sa traditionnelle foire aux livres. Des milliers de livres seront disponibles à des prix très intéressants.

Si vous avez des livres à donner, vous pouvez contacter

**Marie-Claude Menu 5 allée Jean Moulin**

**Tél : 03 26 55 63 51**

**mail : [amnesty.epernay@gmail.com](mailto:amnesty.epernay@gmail.com)**

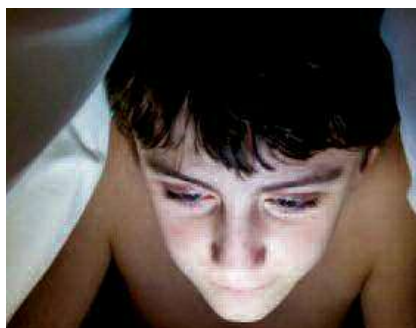

# ÉCRANS ET SOMMEIL

Tablettes, smartphones, ordinateurs... Un bon tiers des Français les utiliseraient au lit. Des études confirment l'impact négatif sur le sommeil des nouvelles technologies au moment du coucher.

### Des chiffres qui éveillent la conscience

En quelques années, l'âge de l'acquisition du premier portable a chuté. 28% des CM1-CM2 auraient un portable. La part des 12-17 ans utilisant un Smartphone est passée de 22% en 2011 à 87% en 2015. Les enfants s'endorment de plus en plus tard. Un tiers des élèves de 4<sup>ème</sup> trouveraient le sommeil après 23 heures en semaine. Ils sont de plus en plus nombreux à être sur un écran avant de s'endormir, pour jouer, regarder des vidéos, envoyer des messages, aller sur les réseaux sociaux. 26% des collégiens pourvus d'un mobile le gardent ouvert la nuit.

Les adultes ne sont pas en reste puisque 9 français sur 10 entre 18 et 65 ans s'adonnent aux nouvelles technologies le soir.

Parmi les personnes qui dorment avec leur téléphone en veille la nuit, les alertes et autres bips en réveillent la moitié, la plupart consultent le message et, pire, 3 sur 4 y répondent.

### Lumière des écrans et nuits blanches

La lumière bleue des diodes électroluminescentes (LED), émise par les écrans, active cent fois plus que la lumière blanche d'une lampe, les récepteurs photosensibles de la rétine. Elle favorise l'éveil en dérégulant l'horloge biologique interne.

### Un impact sur le sommeil et la santé

Ce mode de vie connecté altère évidemment le sommeil. Il faut plus de temps pour s'endormir, la qualité du sommeil est moindre et la dette de sommeil s'accumule. Qui dort dîne ! Selon cette expression, le sommeil ferait oublier la faim. A contrario, la réduction de la durée du sommeil fait sécréter par l'estomac une substance qui stimule l'appétit. Si les troubles du sommeil s'installent, des effets sur la santé peuvent apparaître : obésité, diabète. Un mauvais sommeil peut aussi avoir des conséquences au niveau psychique (anxiété, dépression) et cognitif (difficultés d'apprentissage, de concentration et de mémorisation).

Une prévention est nécessaire pour éviter l'usage toxique des écrans sur le sommeil et la santé, en particulier chez les jeunes.

L'exemple et la pédagogie peuvent-ils venir des parents ? Ce n'est pas si sûr.

Eric BECK (article écrit sur écran avant d'aller dormir)



## Mots croisés Grille n°121

	1	2	3	4	5	6	7	8	9	10
1										
2										
3										
4										
5										
6										
7										
8										
9										
10										
11										

### HORIZONTALEMENT

1. Elle porte des bottes. 2. Enorme. 3. Emettre une miction. Il dépasse du crâne. 4. Pronom personnel. Pochés et forcément noirs. 5. Bougie. Ile de France. 6. Sa langue est bien connue. 7. Station belge. Ce n'est pas une bonne notion. 8. chiffre et lettre. A l'envers : pli. 9. Pas forcément noir quand il est poché. Obtint. 10. Naturelle. Job. 11. En route. Elle élimine.

### VERTICALEMENT

1. Touchés. Attente confiante. 2. Cruche ou gourde. 3. Romains. Archives d'images, Préfixe privatif. 4. Fais comme un rat. A franchi le mûr. 5. Elle fait un rond dans l'eau. Temps libre. Fin de verbe. 6. Gourmandes. 7. Indique la matière. Artère. Personnel. 8. Eroder. Il coince la bulle. 9. Miner. Jaunes et blancs. 10. Femme de lettre Affluent du Danube.

## Le début de la fin

Trouvez la syllabe qui finit le 1er mot et commence le 2ème.

Exemple :

sau *mon* tre  
(saumon et montre)

pois ge  
ai nier  
ta ier  
let pas  
lou tard

## Le bon ordre

Placez horizontalement dans la grille les 5 mots ci-dessous de façon à former 5 autres mots verticaux :

ALIAS  
AMUSE  
LIENT  
SEXUÉ  
TEMPE

## Le bon mot

*La vie c'est comme la bicyclette.  
Il faut toujours avancer pour ne pas perdre l'équilibre.*

Einstein

8	E	1	7	6	2	4	5	9
6	9	4	8	5	1	7	2	3
3	7	5	6	4	3	9	8	1
4	6	1	5	8	2	9	7	3
2	5	9	6	1	7	4	8	3
1	7	8	4	3	6	4	8	7
5	4	9	6	7	2	5	1	3
3	7	1	5	4	1	9	8	6
5	1	6	9	8	3	1	4	7

## Sudoku

		6				2	4	7
3			5	4				
8			6			5		
9					4	8	7	
4	8		7		9		2	5
	6	1	8					4
		8			6			2
				5	8			9
6	5	4				1		

Le bon ordre : TEMPE ALIAS LIENT AMUSE SEXUE  
Le début de la fin : POISSONAGE alDERNIER letTREpas tacOTier louPEtard  
Ile. RTT. Et. 6 Montgènes. 7 Es. Veine. Te 8 Eroder. Niveau. 9 Saper. Dufs. 10 Elise. Oit.  
(levée). 9 Oeil. Eut. 10 Innée. Taf. 11 Rt. Trieuse. VI : 1 Emus. Espoir. 2 Récipient. 3 CCL INA. In. 4 Ronges. Blet. 5



# Mardeuil d'antan



**L**a rue Henri Martin date de la création du lotissement des Carrés, en 1970.

C'est une large rue d'environ 200 mètres de long, avec de grands trottoirs. Elle est bordée de coquettes maisons agrémentées d'un jardin, fleuri et bien entretenu.

Elle va de l'angle de la rue Émile Zola, (depuis l'ex cabinet médical devenu salon de coiffure le 16 avril 2013) jusqu'à l'abribus, près du triangle où croît, depuis le 14 juillet 1989, l'Arbre du Bicentenaire : un tilleul de Hollande.

La rue doit son nom à Henri Martin, un vigneron défenseur du mouvement coopératif, mais aussi maire d'Hautvillers, conseiller général et député de la Marne, arrondissement d'Épernay.

Résistant à l'occupant nazi, Henri Martin est arrêté et déporté à Mauthausen en Autriche. Libéré par les Russes, en mai 1945, malade, il meurt quelques jours plus tard.

Une souscription, dont le sis-comité de Mardeuil était présidé par Maurice Tanneux, permit la réalisation de stèles offertes par « les Amis H. Martin-G Poittevin » (*Hautvillers-Cumières*).



Panneau au pied de l'arbre



Arrêt de bus et arbre du bicentenaire



Le salon de coiffure



Le numéro de prisonnier d'Henri Martin

